



PRÉFET DE L'ESSONNE
PRÉFET DU VAL DE MARNE

PREFECTURE

DIRECTION DE LA COORDINATION
DES POLITIQUES PUBLIQUES
ET DE L'APPUI TERRITORIAL
BUREAU DE L'UTILITE PUBLIQUE
ET DES PROCEDURES ENVIRONNEMENTALES

ARRÊTÉ INTERPREFECTORAL

n° 2019-PREF/DCPPAT/BUPPE/076 du 10 avril 2019
portant autorisation environnementale temporaire relative à l'exploitation,
par la société COLAS Ile-de-France Normandie,
d'installations de fabrication de matériaux en vue de la rénovation de la piste 08/26 de l'aéroport
de PARIS-ORLY situé sur le territoire
des communes de Wissous, Paray-Vieille-Poste, Athis-Mons (91) et Villeneuve-le-Roi (94)

LE PREFET DE L'ESSONNE,
Chevalier de la Légion d'Honneur,
Officier de l'Ordre National du Mérite,

LE PREFET DU VAL-DE-MARNE
Chevalier de la Légion d'Honneur,
Chevalier de l'Ordre National du Mérite

VU le code de l'environnement et notamment son titre VIII du livre 1^{er} et son article R.512-37,

VU le décret n° 2004-374 du 29 avril 2004 modifié, relatif aux pouvoirs des Préfets, à l'organisation et à l'action des services de l'Etat dans les régions et départements,

VU le décret du 27 avril 2018 portant nomination de M. Jean-Benoît ALBERTINI, en qualité de préfet de l'Essonne,

VU le décret du 24 février 2017 portant nomination de M. Laurent PREVOST, en qualité de préfet du Val-de-Marne,

VU le décret du 8 janvier 2019 portant nomination de M. Benoît KAPLAN, en qualité de secrétaire général de la préfecture de l'Essonne,

VU le décret du 15 mars 2018 portant nomination de Mme Fabienne BALUSSOU, sous-préfète hors classe en position de service détaché, Secrétaire Générale de la préfecture du Val-de-Marne (classe fonctionnelle II),

VU l'arrêté préfectoral n° 2019-PREF-DCPPAT-BCA-014 du 21 janvier 2019 portant délégation de signature à M. Benoît KAPLAN, Secrétaire général de la préfecture de l'Essonne, Sous-Préfet de l'arrondissement chef-lieu,

VU l'arrêté préfectoral n°2018/1729 du 16 mai 2018 portant délégation de signature à Madame Fabienne BALUSSOU, Secrétaire général de la préfecture du Val-de-Marne,

1/39

VU l'arrêté ministériel du 23 janvier 1997 relatif à la limitation des bruits émis dans l'environnement par les installations classées pour la protection de l'environnement,

VU l'arrêté ministériel du 2 février 1998 relatif aux prélèvements et à la consommation d'eau ainsi qu'aux émissions de toute nature des installations classées pour la protection de l'environnement soumises à autorisation,

VU l'arrêté ministériel du 20 avril 2005 relatif aux prescriptions générales applicables aux installations classées soumises à déclaration sous l'une ou plusieurs des rubriques nos 1436, 4330, 4331, 4722, 4734, 4742, 4743, 4744, 4746, 4747 ou 4748, ou pour le pétrole brut sous l'une ou plusieurs des rubriques nos 4510 ou 4511,

VU l'arrêté ministériel du 22 décembre 2008 relatif aux prescriptions générales applicables aux installations classées soumises à déclaration sous l'une ou plusieurs des rubriques nos 1436, 4330, 4331, 4722, 4734, 4742, 4743, 4744, 4746, 4747 ou 4748, ou pour le pétrole brut sous l'une ou plusieurs des rubriques nos 4510 ou 4511,

VU l'arrêté ministériel du 26 novembre 2011 relatif aux prescriptions générales applicables aux installations de fabrication de béton prêt à l'emploi, soumises à déclaration sous la rubrique n° 2518 de la nomenclature des installations classées pour la protection de l'environnement,

VU l'arrêté ministériel du 26 novembre 2012 relatif aux prescriptions générales applicables aux installations de broyage, concassage, criblage, etc., relevant du régime de l'enregistrement au titre de la rubrique n° 2515 de la nomenclature des installations classées pour la protection de l'environnement,

VU l'arrêté ministériel du 10 décembre 2013 relatif aux prescriptions générales applicables aux stations de transit de produits minéraux ou de déchets non dangereux inertes autres que ceux visés par d'autres rubriques relevant du régime de l'enregistrement au titre de la rubrique n° 2517 de la nomenclature des installations classées pour la protection de l'environnement,

VU l'arrêté ministériel du 12 décembre 2014 relatif aux conditions d'admission des déchets inertes dans les installations relevant des rubriques 2515, 2516, 2517 et dans les installations de stockage de déchets inertes relevant de la rubrique 2760 de la nomenclature des installations classées,

VU l'arrêté ministériel du 05 décembre 2016 relatif aux prescriptions applicables à certaines installations classées pour la protection de l'environnement soumises à déclaration,

VU l'arrêté ministériel du 3 août 2018 relatif aux prescriptions générales applicables aux installations classées pour la protection de l'environnement soumises à déclaration au titre de la rubrique 2910,

VU l'arrêté inter-préfectoral n°2012/4046 du 21 décembre 2012 portant approbation de Plan d'Exposition au Bruit de l'aérodrome de PARIS-ORLY,

VU la décision n°DRIEE-SDDTE-2018-231 du 25 octobre 2018 dispensant la société COLAS Île-de-France Normandie de réaliser une évaluation environnementale en application de l'article R.122-3 du code de l'environnement,

VU la demande présentée le 31 octobre 2018, complétée par courriel du 18 mars 2019, par la société COLAS Île-de-France Normandie, dont le siège social est situé 2 rue Jean Mermoz- 78771 MAGNY LES HAMEAUX en vue d'obtenir l'autorisation d'exploiter temporairement des installations de fabrication de matériaux en vue de la rénovation de la piste 08/26 de l'aéroport de PARIS-ORLY, incluant notamment 2 centrales d'enrobage d'une capacité de production unitaire de 550 tonnes/heure, sur le territoire des communes de Wissous, Paray-Vieille-Poste, Athis-Mons (91) et Villeneuve-le-Roi (94),

VU l'avis favorable conjoint des délégations territoriales de l'Essonne et du Val de Marne de l'Agence Régionale de Santé en date du 12 décembre 2018, concernant la demande d'autorisation environnementale temporaire unique d'installations classées pour la protection de l'environnement – société COLAS à l'aéroport de PARIS-ORLY sur les communes de Paray-Vieille-Poste, Wissous, Athis-Mons (91) et Villeneuve-le-Roi (94),

VU le rapport et les propositions en date du 27 mars 2019 de l'inspection des installations classées,

VU le projet d'arrêté préfectoral portant autorisation environnementale temporaire notifié le 8 avril 2019 à la société COLAS Île-de-France Normandie,

VU le courriel de la société COLAS Île-de-France Normandie en date du 8 avril 2019 faisant part de l'absence d'observation sur ce projet,

CONSIDÉRANT que les installations seront exploitées sur une durée de moins de 6 mois,

CONSIDÉRANT que l'article R.512-37 du code de l'environnement ne prescrit pas d'enquête publique ni de consultation préalable des services pour les installations qui sont amenées à fonctionner pendant une durée de moins d'un an, dans des délais incompatibles avec le déroulement de la procédure normale d'instruction,

CONSIDÉRANT qu'en application des dispositions de l'article L.181-3 du code de l'environnement, l'autorisation ne peut être accordée que si les dangers ou inconvénients de l'installation peuvent être prévenus par des mesures que spécifie l'arrêté interpréfectoral,

CONSIDÉRANT que les mesures imposées à l'exploitant sont de nature à prévenir les nuisances et les risques présentés par les installations,

CONSIDÉRANT que les conditions légales de délivrance de l'autorisation sont réunies,

SUR proposition des Secrétaires Généraux des préfectures de l'Essonne et du Val-de-Marne,

ARRÊTENT

TITRE 1 – PORTÉE DE L'AUTORISATION ET CONDITIONS GÉNÉRALES

CHAPITRE 1.1 BÉNÉFICIAIRE ET PORTÉE DE L'AUTORISATION

Article 1.1.1. Exploitant titulaire de l'autorisation

La société COLAS Île-de-France Normandie dont le siège social est situé 2 rue Jean Mermoz- 78771 MAGNY LES HAMEAUX, est autorisée, sous réserve du respect des prescriptions du présent arrêté, à exploiter sur le territoire des communes de WISSOUS, PARAY-VIEILLE-POSTE, ATHIS-MONS et VILLENEUVE-LE-ROI, les installations détaillées dans les articles suivants.

Article 1.1.2. Installations non visées par la nomenclature ou soumises à déclaration ou soumises a enregistrement

Les prescriptions du présent arrêté s'appliquent également aux autres installations ou équipements exploités dans l'établissement, qui, mentionnés ou non dans la nomenclature, sont de nature par leur proximité ou leur connexité avec une installation soumise à autorisation à modifier les dangers ou inconvénients de cette installation.

CHAPITRE 1.2 NATURE DES INSTALLATIONS

Article 1.2.1. Liste des installations concernées par une rubrique de la nomenclature des installations classées

Rubrique	Intitulé de la rubrique	Nature de l'installation	Capacité	Régime
2521-1	Centrale d'enrobage au bitume de matériaux routiers. À chaud.	2 centrales d'enrobage TSM 25 Major d'une capacité nominale de 550 tonnes / heure (à 2 % d'humidité). La capacité de l'installation étant de 1100 tonnes / heure.	1 100 tonnes/heure	A
2515-1	Broyage, concassage, criblage, ensachage, pulvérisation, nettoyage, tamisage, mélange de pierres, cailloux, minerais et autres produits minéraux naturels ou artificiels ou de déchets non dangereux inertes. 2. Installations de broyage, concassage, criblage, mélange de pierres, cailloux, minerais et autres produits minéraux naturels ou artificiels ou de déchets non dangereux inertes extraits ou produits sur le site de l'installation, fonctionnant sur une période unique d'une durée inférieure ou égale à six mois. La puissance maximale de l'ensemble des machines fixes pouvant concourir simultanément au fonctionnement de l'installation, étant : a) Supérieure à 350 kW	• 1 centrale de malaxage (ou centrale de blanc) • 4 unités mobiles de concassage (2 primaires et 2 secondaires) La puissance totale installée de l'ensemble des machines étant de 1000 kW.	1 000 kW	E

Rubrique	Intitulé de la rubrique	Nature de l'installation	Capacité	Régime
2517	Station de transit de produits minéraux ou de déchets non dangereux inertes autres que ceux visés par d'autres rubriques. La superficie de l'aire de transit étant : 2. Supérieure à 10 000 m ² , mais inférieure ou égale à 30 000 m ² (E).	<ul style="list-style-type: none"> • Granulats : 40 000 m² • matériaux bruts à concasser : 10 000 m² • matériaux concassés (sur les deux zones « concassage » et « centrale de blanc/béton ») : 65 000 m² <p>La superficie totale des aires de transit étant de 115 000 m².</p>	115 000 m ²	E
2518	Installation de production de béton prêt à l'emploi équipée d'un dispositif d'alimentation en liants hydrauliques mécanisé, à l'exclusion des installations visées par la rubrique 2522.	1 centrale à béton mobile d'une capacité de malaxage de 2,5 m ³ .	2,5 m ³	D
2910	Combustion à l'exclusion des activités visées par les rubriques 2770, 2771, 2971 ou 2931 et des installations classées au titre de la rubrique 3110 ou au titre d'autres rubriques de la nomenclature pour lesquelles la combustion participe à la fusion, la cuisson ou au traitement, en mélange avec les gaz de combustion, des matières entrantes. A. Lorsque sont consommés exclusivement, seuls ou en mélange, du gaz naturel, des gaz de pétrole liquéfiés, du biométhane, du fioul domestique, du charbon, des fiouls lourds, de la biomasse telle que définie au a ou au b (i) ou au b (iv) de la définition de biomasse, des produits connexes de scierie et des chutes du travail mécanique du bois brut relevant du b (v) de la définition de la biomasse, de la biomasse issue de déchets au sens de l'article L. 541-4-3 du code de l'environnement, ou du biogaz provenant d'installations classées sous la rubrique 2781-1, si la puissance thermique nominale est : 2. Supérieure à 1 MW, mais inférieure à 20 MW	<p><u>Pour chaque centrale d'enrobage :</u></p> <ul style="list-style-type: none"> • 1 chaudière de 700 kW fonctionnant au FOD (réchauffage du parc à liants) • 2 groupes électrogènes d'une puissance de 880 kW (1 100 kVA) et 52 kW (65 kVA) <p><u>Centrale de blanc :</u></p> <p>1 groupe électrogène d'une puissance de 220 kW</p> <p><u>Centrale à béton :</u></p> <p>1 groupe électrogène d'une puissance de 220 kW</p> <p><u>Installations de concassage :</u></p> <p>1 groupe électrogène d'une puissance de 1 000 kW.</p> <p>La puissance thermique nominale de l'installation étant de 4,70 MW.</p>	4,70 MW	DC
2915-2	Procédés de chauffage utilisant comme fluide caloporteur des corps organiques combustibles : 2. Lorsque la température d'utilisation est inférieure au point éclair des fluides, si la quantité totale de fluides présente dans l'installation (mesurée à 25 °C) est supérieure à 250 l.	Chauffage par fluide caloporteur (huile thermique) utilisée à une température de 180°C (point éclair du fluide > 200 °C) 2 800 litres de fluide dans chaque parc à liants. La quantité totale de fluides présente dans l'installation étant de 5600 litres.	5 600 litres	D

Rubrique	Intitulé de la rubrique	Nature de l'installation	Capacité	Régime
4734-2-c	<p>Produits pétroliers spécifiques et carburants de substitution : essences et naphthas ;kérosènes (carburants d'aviation compris) ; gazoles (gazole diesel, gazole de chauffage domestique et mélanges de gazoles compris) ; fioul lourd ; carburants de substitution pour véhicules, utilisés aux mêmes fins et aux mêmes usages et présentant des propriétés similaires en matière d'inflammabilité et de danger pour l'environnement.</p> <p>La quantité totale susceptible d'être présente dans les installations y compris dans les cavités souterraines, étant :</p> <p>2. Pour les autres stockages :</p> <p>c) Supérieure ou égale à 50 t au total, mais inférieure à 100 t d'essence et inférieure à 500 t au total.</p>	<p>Pour chaque centrale d'enrobage :</p> <ul style="list-style-type: none"> • stockage de fioul lourd TBTS alimentant le brûleur du tambour sécheur : une cuve de 55 m³ (55t) • stockage de FOD alimentant la chaudière (réchauffage du parc à liants) : 2 compartiments de 15 m³ et 6 m³ (18 tonnes) • stockage de GNR (alimentation des chargeurs et de groupes électrogènes sur l'ensemble du site) : 20 m³ (17t) <p>La quantité totale susceptible d'être présente dans les installations étant de 180 tonnes.</p>	180 tonnes	DC
4801-2	<p>Houille, coke, lignite, charbon de bois, goudron, asphalte, brais et matières bitumineuses.</p> <p>La quantité susceptible d'être présente dans l'installation étant :</p> <p>2. Supérieure ou égale à 50 t mais inférieure à 500 t.</p>	<p>Dépôt de bitume.</p> <p>Pour chaque centrale d'enrobage : 2 citernes de 60 et 100 m³ soit 160 m³ (équivalent à 176 tonnes).</p> <p>La quantité totale susceptible d'être présente dans l'installation étant de 352 tonnes de bitume.</p>	352 tonnes	D
1435	<p>Stations-service : installations, ouvertes ou non au public, où les carburants sont transférés de réservoirs de stockage fixes dans les réservoirs à carburant de véhicules à moteur, de bateaux ou d'aéronefs.</p> <p>Le volume annuel de carburant liquide distribué étant :</p> <p>3. Supérieur à 100 m³ d'essence ou 500m³ au total, mais inférieur ou égal à 20 000 m³.</p>	<p>Alimentation des engins et des groupes électrogènes.</p> <p>Le volume annuel total de carburant liquide (gasoil non routier) distribué étant de 480 m³.</p>	480 m ³	NC
2516	<p>Station de transit de produits minéraux pulvérulents non ensachés tels que ciments, plâtres, chaux, sables fillérisés ou de déchets non dangereux inertes pulvérulents.</p>	<ul style="list-style-type: none"> • Volume de ciment présent dans les centrales de malaxage : 3 silos de 62, 60 et 50 m³ soit 172 m³ ; • Volume de ciment présent dans la centrale à béton : 2 silos de 50 m³ soit 100 m³ ; • Volume de filler d'apport présent dans les centrales d'enrobage : 2 silos de 50m³ soit 100 m³ ; <p>La capacité de transit étant de 372 m³.</p>	372 m ³	NC
AS (Autorisation avec Servitudes d'utilité publique), A (autorisation), E (Enregistrement), D (Déclaration), C (soumis au contrôle périodique prévu par l'article L 512-11 du CE).				

Article 1.2.2. Situation de l'établissement

Les installations autorisées sont situées sur les communes, parcelles et lieux-dits suivants :

Vue aérienne globale :

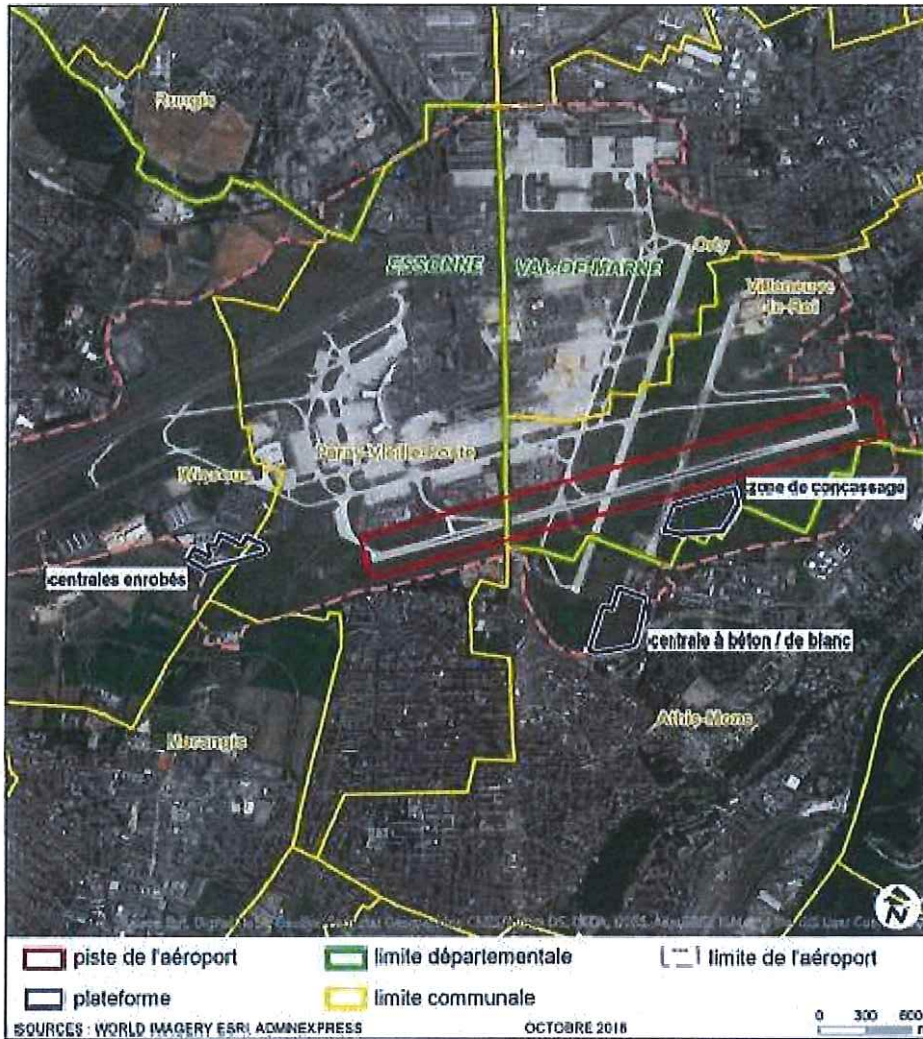

Vues détaillées des installations :

Plateforme ouest « centrales d'enrobage »

Communes	Parcelles
WISSOUS	OM 80
PARAY VIEILLE POSTE	AB 03

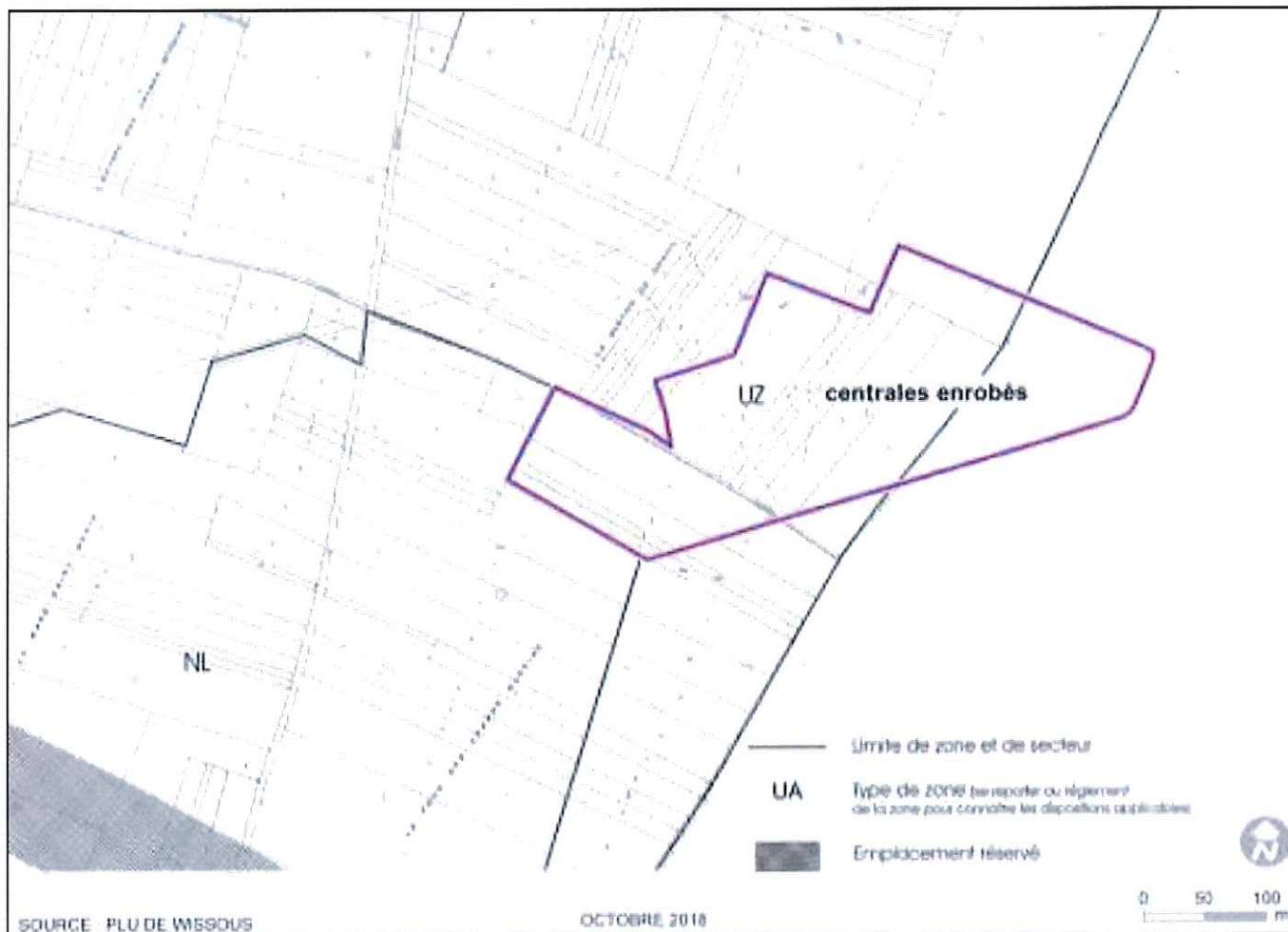

Plateforme sud « centrale à béton / de blanc »

Communes	Parcelles
ATHIS-MONS	A 232

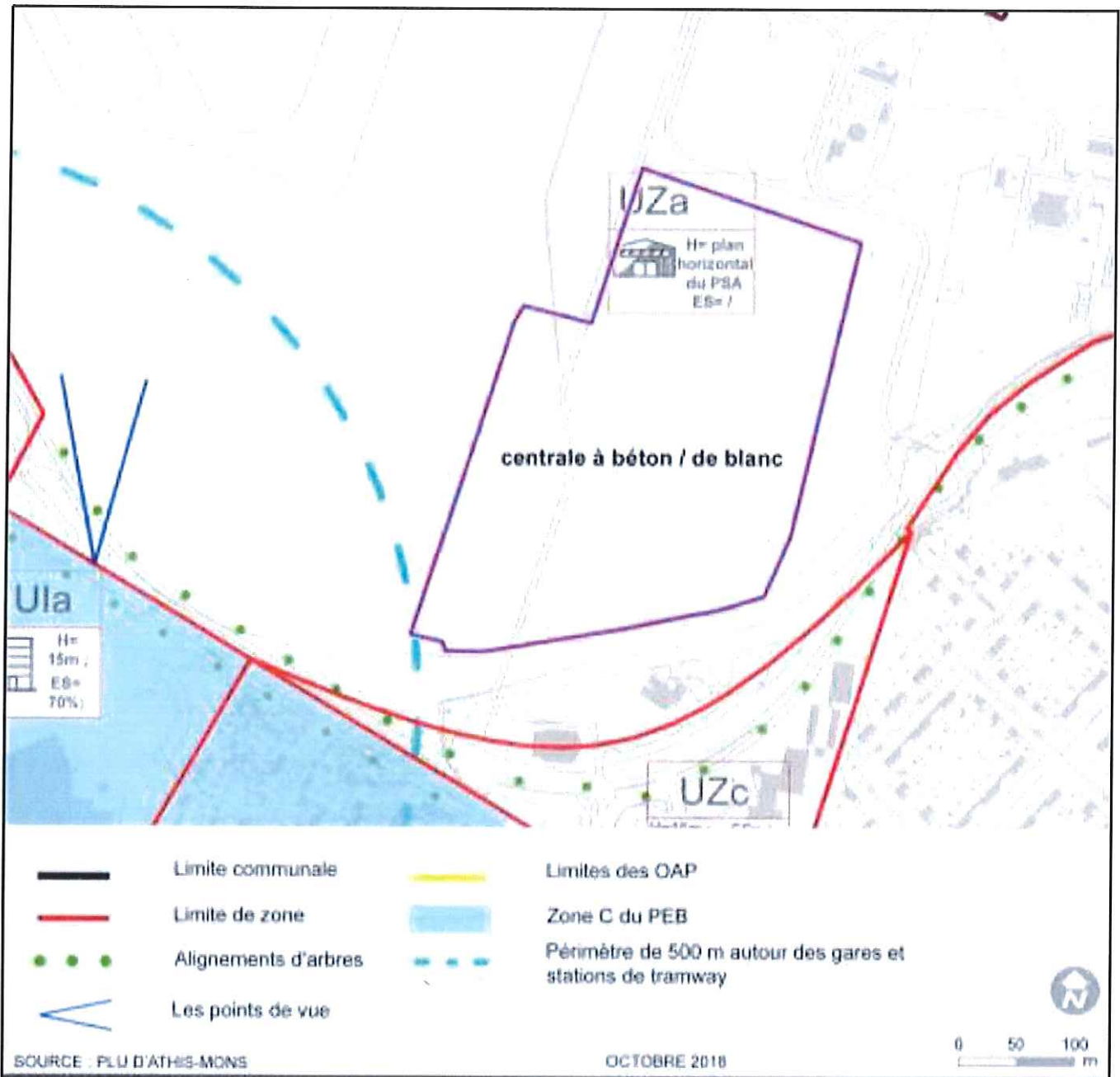

Plateforme est « zone de concassage »

Communes	Parcelles
ATHIS-MONS (91)	A 232
VILLENEUVE-LE-ROI (94)	AX 190

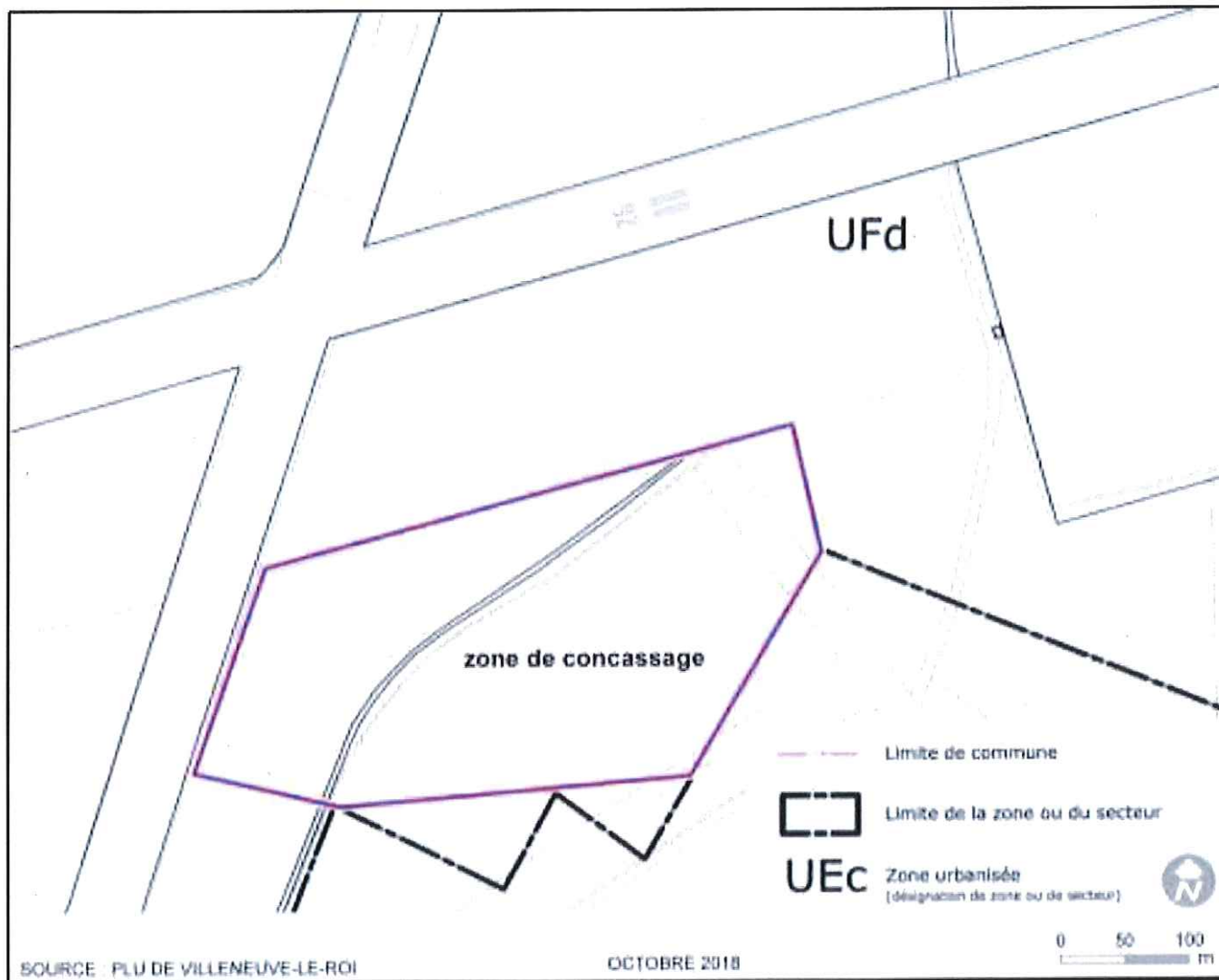

CHAPITRE 1.3 CONFORMITÉ AU DOSSIER DE DEMANDE D'AUTORISATION

Article 1.3.1. Conformité

Les installations et leurs annexes, objet du présent arrêté, sont disposées, aménagées et exploitées conformément aux plans et données techniques contenus dans les différents dossiers déposés par l'exploitant. En tout état de cause, elles respectent par ailleurs les dispositions du présent arrêté, des arrêtés complémentaires et les réglementations autres en vigueur.

CHAPITRE 1.4 DURÉE DE L'AUTORISATION

Article 1.4.1. Durée de l'autorisation

L'autorisation d'exploiter est accordée pour une durée de six mois, renouvelable une fois, à compter de la date de notification du présent arrêté.

CHAPITRE 1.5 GARANTIES FINANCIÈRES

Les installations autorisées et visées à l'article 1.2.1 du présent arrêté n'entrent pas dans le champ des installations soumises à l'obligation de constitution de garanties financières.

CHAPITRE 1.6 MODIFICATIONS ET CESSATION D'ACTIVITÉ

Article 1.6.1. Porter à connaissance

Toute modification apportée par le demandeur aux installations, à leur mode d'utilisation ou à leur voisinage, et de nature à entraîner un changement notable des éléments du dossier de demande d'autorisation, est portée avant sa réalisation à la connaissance du Préfet avec tous les éléments d'appréciation.

Article 1.6.2. Mise à jour des études d'impact et de dangers

Les études d'impact et de dangers sont actualisées à l'occasion de toute modification notable telle que prévue à l'article R.181-46 du code de l'environnement. Ces compléments sont systématiquement communiqués au Préfet qui pourra demander une analyse critique d'éléments du dossier justifiant des vérifications particulières, effectuée par un organisme extérieur expert dont le choix est soumis à son approbation. Tous les frais engagés à cette occasion sont supportés par l'exploitant.

Article 1.6.3. Équipements abandonnés

Les équipements abandonnés ne doivent pas être maintenus dans les installations. Toutefois, lorsque leur enlèvement est incompatible avec les conditions immédiates d'exploitation, des dispositions matérielles interdiront leur réutilisation afin de garantir leur mise en sécurité et la prévention des accidents.

Article 1.6.4. Transfert sur un autre emplacement

Tout transfert sur un autre emplacement des installations visées sous l'article 1.2.1 du présent arrêté nécessite une nouvelle demande d'autorisation ou d'enregistrement ou déclaration.

Article 1.6.5. Changement d'exploitant

Dans le cas où l'établissement change d'exploitant, le successeur fait la déclaration au Préfet dans le mois qui suit la prise en charge de l'exploitation.

Article 1.6.6. Cessation d'activité

Sans préjudice des mesures de l'article R. 512-74 du code de l'environnement, pour l'application des articles R. 512-39-1 à R. 512-39-5, l'usage à prendre en compte est un usage de type industriel.

Lorsqu'une installation classée est mise à l'arrêt définitif, l'exploitant notifie au préfet la date de cet arrêt trois mois au moins avant celui-ci.

La notification prévue ci-dessus indique les mesures prises ou prévues pour assurer, dès l'arrêt de l'exploitation, la mise en sécurité du site. Ces mesures comportent notamment :

- l'évacuation ou l'élimination des produits dangereux ;
- des interdictions ou limitations d'accès au site ;
- la suppression des risques d'incendie et d'explosion ;
- la surveillance des effets de l'installation sur son environnement.

En outre, l'exploitant place le site de l'installation dans un état tel qu'il ne puisse porter atteinte aux intérêts mentionnés à l'article L. 511-1 et qu'il permette un usage futur du site déterminé selon le(s) usage(s) prévu(s) au premier alinéa du présent article.

CHAPITRE 1.7 RÉGLEMENTATION

Article 1.7.1. Réglementation applicable

Sans préjudice de la réglementation en vigueur, sont notamment applicables à l'établissement les prescriptions qui le concernent des textes cités ci-dessous (liste non exhaustive):

Dates	Textes
23 janvier 1997	Arrêté ministériel du 23 janvier 1997 relatif à la limitation des bruits émis dans l'environnement par les installations classées pour la protection de l'environnement.

2 février 1998	Arrêté du 02 février 1998 relatif aux prélèvements et à la consommation d'eau ainsi qu'aux émissions de toute nature des installations classées pour la protection de l'environnement soumises à autorisation.
20 avril 2005	Arrêté ministériel du 20 avril 2005 relatif aux prescriptions générales applicables aux installations classées soumises à déclaration sous l'une ou plusieurs des rubriques nos 1436, 4330, 4331, 4722, 4734, 4742, 4743, 4744, 4746, 4747 ou 4748, ou pour le pétrole brut sous l'une ou plusieurs des rubriques nos 4510 ou 4511.
29 juillet 2005	Arrêté du 29 juillet 2005 modifié fixant le formulaire du bordereau de suivi des déchets dangereux mentionné à l'article 4 du décret n°2005-635 du 30 mai 2005.
31 janvier 2008	Arrêté du 31 janvier 2008 modifié relatif au registre et à la déclaration annuelle des émissions et des transferts de polluants et des déchets.
22 décembre 2008	Arrêté ministériel du 22 décembre 2008 relatif aux prescriptions générales applicables aux installations classées soumises à déclaration sous l'une ou plusieurs des rubriques nos 1436, 4330, 4331, 4722, 4734, 4742, 4743, 4744, 4746, 4747 ou 4748, ou pour le pétrole brut sous l'une ou plusieurs des rubriques nos 4510 ou 4511.
7 juillet 2009	Arrêté du 7 juillet 2009 relatif aux modalités d'analyse dans l'air et dans l'eau dans les ICPE et aux normes de référence.
15 décembre 2009	Arrêté du 15 décembre 2009 modifié fixant certains seuils et critères mentionnés aux articles R. 512-33, R. 512-46-23 et R. 512-54 du code de l'environnement.
11 mars 2010	Arrêté du 11 mars 2010 portant modalités d'agrément des laboratoires ou des organismes pour certains types de prélèvements et d'analyses à l'émission des substances dans l'atmosphère.
4 octobre 2010	Arrêté du 04 octobre 2010 modifié relatif à la prévention des risques accidentels au sein des installations classées pour la protection de l'environnement soumises à autorisation.
27 octobre 2011	Arrêté du 27 octobre 2011 portant modalités d'agrément des laboratoires effectuant des analyses dans le domaine de l'eau et des milieux aquatiques au titre du code de l'environnement.
26 novembre 2011	Arrêté du 26 novembre 2011 relatif aux prescriptions générales applicables aux installations de fabrication de béton prêt à l'emploi, soumises à déclaration sous la rubrique n° 2518 de la nomenclature des installations classées pour la protection de l'environnement.
29 février 2012	Arrêté du 29 février 2012 modifié fixant le contenu des registres mentionnés aux articles R. 541-43 et R. 541-46 du code de l'environnement.
26 novembre 2012	Arrêté ministériel du 26 novembre 2012 relatif aux prescriptions générales applicables aux installations de broyage, concassage, criblage, etc., relevant du régime de l'enregistrement au titre de la rubrique n° 2515 de la nomenclature des installations classées pour la protection de l'environnement.
10 décembre 2013	Arrêté ministériel du 10 décembre 2013 relatif aux prescriptions générales applicables aux stations de transit de produits minéraux ou de déchets non dangereux inertes autres que ceux visés par d'autres rubriques relevant du régime de l'enregistrement au titre de la rubrique n° 2517 de la nomenclature des installations classées pour la protection de l'environnement.
12 décembre 2014	Arrêté ministériel du 12 décembre 2014 relatif aux conditions d'admission des déchets inertes dans les installations relevant des rubriques 2515, 2516, 2517 et dans les installations de stockage de déchets inertes relevant de la rubrique 2760 de la nomenclature des installations classées.
5 décembre 2016	Arrêté ministériel du 05 décembre 2016 relatif aux prescriptions applicables à certaines installations classées pour la protection de l'environnement soumises à déclaration.
3 août 2018	Arrêté ministériel du 03 août 2018 relatif aux prescriptions générales applicables aux installations classées pour la protection de l'environnement soumises à déclaration au titre de la rubrique 2910.

Article 1.7.2. Respect des autres législations et réglementations

Les dispositions de cet arrêté préfectoral sont prises sans préjudice :

- des autres législations et réglementations applicables, et notamment le code minier, le code civil, le code de l'urbanisme, le code du travail et le code général des collectivités territoriales, la réglementation sur les équipements sous pression,
- des schémas, plans et autres documents d'orientation et de planification approuvés.

Les droits des tiers sont et demeurent expressément réservés.

La présente autorisation ne vaut pas permis de construire.

TITRE 2 – GESTION DE L'ÉTABLISSEMENT

CHAPITRE 2.1 EXPLOITATION DES INSTALLATIONS

Article 2.1.1. Objectifs généraux

L'exploitant prend toutes les dispositions nécessaires dans la conception l'aménagement, l'entretien et l'exploitation des installations pour :

- limiter le prélèvement et la consommation d'eau ;
- limiter les émissions de polluants dans l'environnement ;
- respecter les valeurs limites d'émissions pour les substances polluantes définies ci-après ;
- la gestion des effluents et déchets en fonction de leurs caractéristiques, ainsi que la réduction des quantités rejetées ;
- prévenir en toutes circonstances, l'émission, la dissémination ou le déversement, chroniques ou accidentels, directs ou indirects, de matières ou substances qui peuvent présenter des dangers ou inconvénients pour la commodité de voisinage, pour la santé, la sécurité, la salubrité publiques, pour l'agriculture, pour la protection de la nature, de l'environnement et des paysages, pour l'utilisation rationnelle de l'énergie ainsi que pour la conservation des sites et des monuments ainsi que des éléments du patrimoine archéologique.

Article 2.1.2. Consignes d'exploitation

L'exploitant établit des consignes d'exploitation pour l'ensemble des installations comportant explicitement les vérifications à effectuer, en conditions d'exploitation normale, en périodes de démarrage, de dysfonctionnement ou d'arrêt momentané de façon à permettre en toutes circonstances le respect des dispositions du présent arrêté.

L'exploitation se fait sous la surveillance de personnes nommément désignées par l'exploitant et ayant une connaissance des dangers des produits stockés ou utilisés dans l'installation.

CHAPITRE 2.2 RÉSERVES DE PRODUITS OU MATIÈRES CONSOMMABLES

Article 2.2.1. Réserves de produits

L'établissement dispose de réserves suffisantes de produits ou matières consommables utilisés de manière courante ou occasionnelle pour assurer la protection de l'environnement tels que manches de filtre, produits de neutralisation, liquides inhibiteurs, produits absorbants...

Notamment, des produits absorbants localisés dans la cabine de la chargeuse et à proximité des zones de dépotage sont tenus à disposition pour traiter les épanchements accidentels.

CHAPITRE 2.3 INTÉGRATION DANS LE PAYSAGE

Article 2.3.1. Propreté

L'exploitant prend les dispositions appropriées qui permettent d'intégrer l'installation dans le paysage. L'ensemble des installations est maintenu propre et entretenu en permanence.

L'exploitant prend les mesures nécessaires afin d'éviter la dispersion sur les voies publiques et les zones environnantes de poussières, papiers, boues, déchets... Des dispositifs d'arrosage, de lavage de roues... sont mis en place en tant que de besoin.

Les abords de l'installation, placés sous le contrôle de l'exploitant sont aménagés et maintenus en bon état de propreté (peinture, poussières, envols...). Les émissaires de rejet et leur périphérie font l'objet d'un soin particulier (plantations, engazonnement...).

CHAPITRE 2.4 DANGER OU NUISANCE NON PRÉVENU

Article 2.4.1. Danger ou nuisance non prévenu

Tout danger ou nuisance non susceptible d'être prévenu par les prescriptions du présent arrêté est immédiatement porté à la connaissance du Préfet par l'exploitant.

CHAPITRE 2.5 INCIDENTS OU ACCIDENTS

Article 2.5.1. Déclaration et rapport

L'exploitant est tenu à déclarer dans les meilleurs délais à l'inspection des installations classées les accidents ou incidents survenus du fait du fonctionnement de son installation qui sont de nature à porter atteinte aux intérêts mentionnés à l'article L.511-1 du code de l'environnement.

Un rapport d'accident ou, sur demande de l'inspection des installations classées, un rapport d'incident est transmis par l'exploitant à l'inspection des installations classées. Il précise notamment les circonstances et les causes de l'accident ou de l'incident, les effets sur les personnes et l'environnement, les mesures prises ou envisagées pour éviter un accident ou un incident similaire et pour en pallier les effets à moyen ou long terme.

Ce rapport est transmis sous 15 jours à l'inspection des installations classées.

CHAPITRE 2.6 – SURVEILLANCE DES ÉMISSIONS ET DE LEURS EFFETS

Indépendamment des contrôles explicitement prévus dans le cadre du présent arrêté, l'inspection des installations classées peut, à tout moment, et conformément aux dispositions des articles L.514-5 et L.514-8 du code de l'environnement, réaliser ou faire réaliser des prélèvements d'effluents liquides ou gazeux, de déchets ou de sol et des mesures de niveaux sonores. Les frais de prélèvement et d'analyse sont à la charge de l'exploitant. Les contrôles inopinés exécutés à la demande de l'inspection des installations classées peuvent, avec l'accord de cette dernière, se substituer aux mesures comparatives.

CHAPITRE 2.7 RÉCAPITULATIF DES DOCUMENTS TENUS À LA DISPOSITION DE L'INSPECTION.

Article 2.7.1. Récapitulatif des documents tenus à la disposition de l'inspection

L'exploitant établit et tient à jour un dossier comportant les documents suivants :

- le dossier de demande d'autorisation initial ;
- les plans tenus à jour ;
- les récépissés de déclaration et les prescriptions générales, en cas d'installations soumises à déclaration non couvertes par un arrêté d'autorisation ;
- les arrêtés préfectoraux associés aux enregistrements et les prescriptions générales ministérielles, en cas d'installations soumises à enregistrement non couvertes par un arrêté d'autorisation ;
- les arrêtés préfectoraux relatifs aux installations soumises à autorisation, pris en application de la législation relative aux installations classées pour la protection de l'environnement ;
- tous les documents, enregistrements, résultats de vérification et registres répertoriés dans le présent arrêté ; ces documents peuvent être informatisés, mais dans ce cas des dispositions doivent être prises pour la sauvegarde des données.

Ce dossier est tenu en permanence à la disposition de l'inspection des installations classées sur le site.

CHAPITRE 2.8 RÉCAPITULATIF DES DOCUMENTS À TRANSMETTRE À L'INSPECTION

Article 2.8.1. Récapitulatif des documents à transmettre à l'inspection et des actions à réaliser

L'exploitant transmet à l'inspection les documents suivants :

Articles	Contrôles à effectuer	Périodicité du contrôle
3.2.3	Émissions atmosphériques	Trois mois au maximum après la mise en service de l'installation.

Articles	Documents à transmettre	Périodicités / échéances
1.6.1	Porter à connaissance	Avant réalisation de toute modification.
1.6.5	Changement d'exploitant	Dans le mois qui suit la prise en charge.

1.6.6	Notification de mise à l'arrêt définitif	3 mois avant la date de cessation d'activité.
-------	--	---

TITRE 3 – PRÉVENTION DE LA POLLUTION ATMOSPHERIQUE

CHAPITRE 3.1 CONCEPTION DES INSTALLATIONS

Article 3.1.1. Dispositions générales

L'exploitant prend toutes les dispositions nécessaires dans la conception, l'exploitation et l'entretien des installations de manière à limiter les émissions à l'atmosphère, y compris diffuses, notamment par la mise en œuvre de technologies propres, le développement de techniques de valorisation, la collecte sélective et le traitement des effluents en fonction de leurs caractéristiques et la réduction des quantités rejetées en optimisant notamment l'efficacité énergétique.

Les installations de traitement devront être conçues, exploitées et entretenues de manière à réduire à leur minimum les durées d'indisponibilité pendant lesquelles elles ne pourront assurer pleinement leur fonction.

Les installations de traitement d'effluents gazeux doivent être conçues, exploitées et entretenues de manière :

- à faire face aux variations de débit, température et composition des effluents,
- à réduire au minimum leur durée de dysfonctionnement et d'indisponibilité.

Les procédés de traitement non susceptibles de conduire à un transfert de pollution doivent être privilégiés pour l'épuration des effluents.

Les installations de traitement sont correctement entretenues. Les principaux paramètres permettant de s'assurer de leur bonne marche sont mesurés périodiquement et si besoin en continu avec asservissement à une alarme. Les résultats de ces mesures sont portés sur un registre éventuellement informatisé et tenus à la disposition de l'inspection des installations classées.

Si une indisponibilité est susceptible de conduire à un dépassement des valeurs limites imposées, l'exploitant devra prendre les dispositions nécessaires pour réduire la pollution émise en réduisant ou en arrêtant les installations concernées.

Les consignes d'exploitation de l'ensemble des installations comportent explicitement les contrôles à effectuer, en marche normale et à la suite d'un arrêt pour travaux de modification ou d'entretien, de façon à permettre en toute circonstance le respect des dispositions du présent arrêté.

Le brûlage à l'air libre est interdit.

Article 3.1.2. Pollutions accidentelles

Les dispositions appropriées sont prises pour réduire la probabilité des émissions accidentelles et pour que les rejets correspondants ne présentent pas de dangers pour la santé et la sécurité publique. Les incidents ayant entraîné des rejets dans l'air non conforme ainsi que les causes de ces incidents et les remèdes apportés sont consignés dans un registre.

Article 3.1.3. Odeurs

Les dispositions nécessaires sont prises pour que l'établissement ne soit pas à l'origine de gaz odorants, susceptibles d'incommoder le voisinage, de nuire à la santé ou à la sécurité publique.

Article 3.1.4. Voies de circulation

Sans préjudice des règlements d'urbanisme, l'exploitant prend les dispositions nécessaires pour prévenir les envois de poussières et de matières diverses :

- les voies de circulation et aires de stationnement des véhicules sont aménagées (formes de pente, revêtement, etc.), et convenablement nettoyées ;
- les véhicules sortant de l'installation n'entraînent pas de dépôt de poussière ou de boue sur les voies de circulation. Pour cela des dispositions telles que le lavage des roues des véhicules doivent être prévues en cas de besoin ;
- les surfaces où cela est possible sont engazonnées ;
- des écrans de végétation sont mis en place le cas échéant.

Des dispositions équivalentes peuvent être prises en lieu et place de celles-ci.

Article 3.1.5. Émissions diffuses et envols de poussières

Les stockages de produits pulvérulents sont confinés (récipients, silos, bâtiments fermés) et les installations de manipulation, transvasement, transport de produits pulvérulents sont, sauf impossibilité technique démontrée, munies de dispositifs de capotage et d'aspiration permettant de réduire les envols de poussières.

Si nécessaire, les dispositifs d'aspiration sont raccordés à une installation de dépoussiérage en vue de respecter les dispositions du présent arrêté. Les équipements et aménagements correspondants satisfont par ailleurs la prévention des risques d'incendie et d'explosion (événements pour les tours de séchage, les dépoussiéreurs...).

En fonction de la granulométrie et de l'humidité des produits ou des déchets non dangereux inertes, les opérations de chargement ou de déchargement nécessitent des dispositifs empêchant l'émission de poussières, tels que :

- capotage et aspiration raccordée à une installation de traitement des effluents ;
- brumisation ;
- système adaptant la hauteur de la chute libre lors des déversements.

Lorsque les stockages des produits ou des déchets non dangereux inertes se font à l'air libre, les stockages sont humidifiés pour empêcher les envols de poussières par temps sec et lorsque la vitesse du vent le nécessite.

Les fillers (éléments fins inférieurs à 80 µm) sont stockés en silos, munis de dispositifs de contrôle de niveau de manière à éviter les débordements et équipés d'un évent aménagé afin d'éviter toute évacuation de filler par celui-ci.

Les silos utilisés pour le stockage des fillers sont équipés de filtre de dépoussiérage.

Les silos de stockage du ciment sont équipés d'un filtre dépoussiéreur pneumatique et d'un système de sécurité de remplissage limitant les surpressions dans le silo.

Article 3.1.6. Conditions de chargement / déchargement

Les moteurs des camions présents sur la plateforme sont à l'arrêt, en dehors des phases où le fonctionnement du moteur est nécessaire aux besoins de l'exploitation.

Article 3.1.7. Combustible utilisé

Le combustible utilisé pour le séchage est du fioul lourd TBTS contenant un maximum de 1 % de soufre.

CHAPITRE 3.2 CONDITIONS DE REJET

Article 3.2.1. Dispositions générales

L'exploitant dispose d'une mesure des rejets atmosphériques de son installation. Cette mesure date de moins de trois mois.

Les poussières, gaz polluants ou odeurs sont, dans la mesure du possible, captés à la source et canalisés, sans préjudice des règles relatives à l'hygiène et à la sécurité des travailleurs

Les points de rejet dans le milieu naturel doivent être en nombre aussi réduit que possible. Tout rejet non prévu au présent chapitre ou non conforme à ses dispositions est interdit. La dilution des rejets atmosphériques est interdite.

Les ouvrages de rejet doivent permettre une bonne diffusion dans le milieu récepteur.

Les rejets à l'atmosphère sont, dans toute la mesure du possible, collectés et évacués, après traitement éventuel, par l'intermédiaire de cheminées pour permettre une bonne diffusion des rejets. L'emplacement de ces conduits est tel qu'il ne peut y avoir à aucun moment siphonnage des effluents rejetés dans les conduits ou prises d'air avoisinant.

La forme des conduits, notamment dans leur partie la plus proche du débouché à l'atmosphère, est conçue de façon à favoriser au maximum l'ascension des gaz dans l'atmosphère. La partie terminale de la cheminée peut comporter un convergent réalisé suivant les règles de l'art lorsque la vitesse d'éjection est plus élevée que la vitesse choisie pour les gaz dans la cheminée. Les contours des conduits ne présentent pas de point anguleux et la variation de la section des conduits au voisinage du débouché est continue et lente.

Les poussières, gaz polluants ou odeurs sont, dans la mesure du possible, captés à la source et canalisés, sans préjudice des règles relatives à l'hygiène et à la sécurité des travailleurs.

Les conduits d'évacuation des effluents atmosphériques nécessitant un suivi, dont les points de rejet sont repris ci-après, doivent être aménagés (plateforme de mesure, orifices, fluides de fonctionnement, emplacement des appareils, longueur droite pour la mesure des particules) de manière à permettre des mesures représentatives des émissions de polluants à l'atmosphère.

En particulier les dispositions des normes NF 44-052 et EN 13284-1, ou toute autre norme européenne ou internationale équivalente en vigueur à la date d'application du présent arrêté, sont respectées.

Ces points doivent être aménagés de manière à être aisément accessibles et permettre des interventions en toute sécurité.

Toutes les dispositions doivent également être prises pour faciliter l'intervention d'organismes extérieurs à la demande de l'inspection des installations classées.

Article 3.2.2. Conduits et installations raccordées / Conditions générales de rejet

Les postes d'enrobage TSM 25 Major sont équipés d'un dépoussiéreur à filtres à manches. Un manomètre différentiel indique la perte de charge entre entrée et sortie des gaz du filtre.

Les débits rejetés et les concentrations en poussières émises par la cheminée doivent être contrôlées à la mise en route de l'installation. Les résultats de contrôles sont tenus à la disposition de l'inspecteur des installations classées pendant la durée de l'autorisation.

Les rejets à l'atmosphère sont collectés et évacués par l'intermédiaire d'une cheminée d'une hauteur minimale de 13 m pour permettre une bonne diffusion des rejets. La vitesse d'éjection des gaz en marche continue maximale est au moins égale à 8m/s.

Article 3.2.3. Valeurs limites des concentrations dans les rejets atmosphériques / Valeurs limites des flux de polluants rejetés

Le débit des effluents gazeux est exprimé en mètres cubes par heure rapportés à des conditions normalisées de température (273 kelvins) et de pression (101,3 kilopascals) après déduction de la vapeur d'eau (gaz secs) sauf pour les installations de séchage où les résultats sont exprimés sur gaz humides.

Référence de l'installation ou de l'émissaire : dépoussiéreurs des centrales TSM 25	
Paramètre	Valeurs limites
débit	85 000 m ³ /h
poussières totales	50 mg/Nm ³
oxydes de soufre (en équivalent SO ₂)	300 mg/Nm ³
oxydes d'azote (en équivalent NO ₂)	500 mg/Nm ³
composés organiques volatils (COV)	110 mg/Nm ³

(valeur limite exprimée en carbone total de la concentration globale de l'ensemble des composés, à l'exclusion du méthane)

Référence de l'installation ou de l'émissaire : groupes électrogènes

Paramètre	Valeurs limites
poussières totales	30 mg/Nm ³
oxydes de soufre (en équivalent SO ₂)	60 mg/Nm ³
oxydes d'azote (en équivalent NO ₂)	190 mg/Nm ³
monoxyde de carbone	250 mg/Nm ³

Les valeurs limites s'imposent à des mesures, prélèvements et analyses moyens réalisés sur une durée qui est fonction des caractéristiques de l'appareil et du polluant et voisine d'une demi-heure.

TITRE 4 PROTECTION DES RESSOURCES EN EAUX ET DES MILIEUX AQUATIQUES

Article 4.1.1. Compatibilité avec les objectifs de qualité du milieu

L'implantation et le fonctionnement de l'installation est compatible avec les objectifs de qualité et de quantité des eaux visés au IV de l'article L. 212-1 du code de l'environnement.

La conception et l'exploitation de l'installation permettent de limiter la consommation d'eau et les flux polluants.

CHAPITRE 4.2 PRÉLÈVEMENTS ET CONSOMMATIONS D'EAU

Article 4.2.1. Origine des approvisionnements en eau

L'exploitant prend toutes les dispositions nécessaires dans la conception et l'exploitation des installations pour limiter les flux d'eau.

Les centrales d'enrobage à chaud (plateforme ouest) et les installations de concassage (plateforme est) n'utilisent pas d'eau pour leur process.

Les besoins en eau de la centrale de malaxage et de la centrale à béton (plateforme sud) sont assurés par des réservoirs intégrés aux installations.

Les besoins en eau du personnel sont assurés à partir d'une cuve située sur la base vie sur la plateforme ouest.

Les installations ne sont pas raccordées au réseau public d'alimentation en eau potable. Il n'existe pas de forage sur le site.

CHAPITRE 4.3 COLLECTE DES EFFLUENTS LIQUIDES

Article 4.3.1. Dispositions générales

Tous les effluents aqueux sont canalisés. Tout rejet d'effluent liquide non prévu à l'article 4.4.1 ou non conforme aux dispositions du chapitre 4.4 est interdit.

À l'exception des cas accidentels où la sécurité des personnes ou des installations serait compromise, il est interdit d'établir des liaisons directes entre les réseaux de collecte des effluents devant subir un traitement ou être détruits et le milieu récepteur.

Article 4.3.2. Plan des réseaux

Un schéma de tous les réseaux et un plan des égouts sont établis par l'exploitant, régulièrement mis à jour, notamment après chaque modification notable, et datés. Ils sont tenus à la disposition de l'inspection des installations classées ainsi que des services d'incendie et de secours.

Le plan des réseaux d'alimentation et de collecte fait notamment apparaître :

- l'origine et la distribution de l'eau d'alimentation,
- les dispositifs de protection de l'alimentation lorsqu'ils existent (bac de disconnexion, implantation des disjoncteurs ou tout autre dispositif permettant un isolement avec la distribution alimentaire...)
- les secteurs collectés et les réseaux associés
- les ouvrages de toutes sortes (vannes, compteurs...)
- les ouvrages d'épuration interne avec leurs points de contrôle et les points de rejet de toute nature (interne ou au milieu).

Article 4.3.3. Entretien et surveillance

Les réseaux de collecte des effluents sont conçus et aménagés de manière à être curables, étanches et résister dans le temps aux actions physiques et chimiques des effluents ou produits susceptibles d'y transiter.

L'exploitant s'assure par des contrôles appropriés et préventifs de leur bon état et de leur étanchéité.

Les différentes tuyauteries accessibles sont repérées conformément aux règles en vigueur.

Article 4.3.4. Protection des réseaux internes à l'établissement

Les effluents aqueux rejetés par les installations ne sont pas susceptibles de dégrader les réseaux d'égouts ou de dégager des produits toxiques ou inflammables dans ces égouts, éventuellement par mélange avec d'autres effluents.

CHAPITRE 4.4 TYPES D'EFFLUENTS, LEURS OUVRAGES D'ÉPURATION ET LEURS CARACTÉRISTIQUES DE REJET AU MILIEU

Article 4.4.1. Identification des effluents

L'exploitant est en mesure de distinguer les différentes catégories d'effluents suivants :

- les eaux pluviales non polluées ;
- les eaux pluviales susceptibles d'être polluées (notamment celles mises en contact avec la zone stabilisée correspondant à l'emprise des postes d'enrobage, des aires d'évolution des chargeurs et des aires d'attente des camions);
- les eaux domestiques : les eaux provenant des équipements sanitaires mobiles, qui ne sont pas rejetées dans un réseau de collecte mais rejetées dans une citerne de stockage puis récupérées par un organisme agréé ;
- les effluents industriels provenant de la plateforme sud « centrale à béton / de blanc ». Ces effluents sont récupérés dans un bassin de décantation qui est régulièrement curé. Les eaux récupérées sont réintroduites dans le processus de fabrication ou éliminées vers une installation dûment autorisée, conformément aux dispositions de l'article 5.1.4 du présent arrêté.

L'établissement n'est pas à l'origine de rejet d'autres effluents industriels.

Article 4.4.2. Collecte des effluents

Les effluents pollués ne contiennent pas de substances de nature à gêner le bon fonctionnement des ouvrages de traitement.

La dilution des effluents est interdite. En aucun cas elle ne doit constituer un moyen de respecter les valeurs seuils de rejets fixées par le présent arrêté. Il est interdit d'abaisser les concentrations en substances polluantes des rejets par simples dilutions autres que celles résultant du rassemblement des effluents normaux de l'établissement ou celles nécessaires à la bonne marche des installations de traitement.

Les rejets directs ou indirects d'effluents dans la (les) nappe(s) d'eaux souterraines ou vers les milieux de surface non visés par le présent arrêté sont interdits.

La plateforme ouest « centrales d'enrobage » dispose de pentes permettant un écoulement des eaux pluviales susceptibles d'être polluées vers les fossés périphériques. Ces fossés sont suffisamment dimensionnés pour permettre le stockage des eaux en cas de forte pluie.

Les fossés périphériques de cette plateforme dirigent les eaux pluviales vers deux bassins d'infiltration, qui constituent l'exutoire final, après passage dans un séparateur à hydrocarbures.

La capacité du bassin d'infiltration existant situé au nord de la plateforme ouest est de 2 500 m³. Un second bassin, d'une capacité de 650 m³, est présent au sud de la parcelle.

Article 4.4.3. Gestion des ouvrages : conception, dysfonctionnement

La conception et la performance des installations de traitement (ou de pré-traitement) des effluents aqueux permettent de respecter les valeurs limites imposées au rejet par le présent arrêté. Elles sont entretenues, exploitées et surveillées de manière à réduire au minimum les durées d'indisponibilité ou à faire face aux variations des caractéristiques des effluents bruts (débit, température, composition...) y compris à l'occasion du démarrage ou d'arrêt des installations.

Si une indisponibilité ou un dysfonctionnement des installations de traitement est susceptible de conduire à un dépassement des valeurs limites imposées par le présent arrêté, l'exploitant prend les dispositions nécessaires pour réduire la pollution émise en limitant ou en arrêtant si besoin les fabrications concernées.

Les dispositions nécessaires doivent être prises pour limiter les odeurs provenant du traitement des effluents ou dans les canaux à ciel ouvert (conditions anaérobies notamment).

Article 4.4.4. Entretien et conduite des installations de traitement

Les principaux paramètres permettant de s'assurer de la bonne marche des installations de traitement des eaux polluées sont mesurés périodiquement et portés sur un registre.

La conduite des installations est confiée à un personnel compétent disposant d'une formation initiale et continue.

Un registre spécial est tenu sur lequel sont notés les incidents de fonctionnement des dispositifs de collecte, de traitement, de recyclage ou de rejet des eaux, les dispositions prises pour y remédier et les résultats des mesures et contrôles de la qualité des rejets auxquels il a été procédé.

Les eaux pluviales susceptibles d'être polluées, notamment par ruissellement sur des aires de stationnement, de chargement et déchargement, sont collectées par un réseau spécifique et traitées par un ou plusieurs dispositifs de traitement adéquat permettant de traiter les polluants en présence.

Ces dispositifs de traitement sont conformes aux normes en vigueur. Ils sont nettoyés par une société habilitée lorsque le volume des boues atteint 2/3 de la hauteur utile de l'équipement et dans tous les cas au moins une fois par an. Ce nettoyage consiste en la vidange des hydrocarbures et des boues, et en la vérification du bon fonctionnement de l'obturateur.

Les fiches de suivi du nettoyage des décanteurs-séparateurs d'hydrocarbures, l'attestation de conformité à la norme en vigueur ainsi que les bordereaux de traitement des déchets détruits ou retraités sont tenus à la disposition de l'inspection des installations classées.

Article 4.4.5. Localisation des points de rejet

Les points de rejet de la plateforme ouest « centrales d'enrobage » sont repérés sur le plan annexé au présent arrêté.

Les réseaux de collecte des effluents générés par cette plateforme aboutissent au(x) point(s) de rejet qui présente(nt) les caractéristiques suivantes :

Point de rejet vers le milieu récepteur codifié par le présent arrêté	Point de rejet NORD	Point de rejet SUD
Coordonnées (Lambert II étendu)	X = 600 782 m / Y = 2 413 560 m	X = 600 520 m / Y = 2 413 360 m
Nature des effluents	Eaux pluviales susceptibles d'être polluées.	Eaux pluviales susceptibles d'être polluées.
Exutoire du rejet	Milieu naturel	Milieu naturel
Conditions de raccordement	Néant	Néant

Article 4.4.6. Conception, aménagement et équipement des ouvrages de rejet

Article 4.4.6.1. Aménagement des points de prélèvements

Sur chaque ouvrage de rejet d'effluents liquides est prévu un point de prélèvement d'échantillons et des points de mesure (débit, température, concentration en polluant...).

Ces points sont aménagés de manière à être aisément accessibles et permettre des interventions en toute sécurité. Toutes les dispositions doivent également être prises pour faciliter les interventions d'organismes extérieurs à la demande de l'inspection des installations classées.

Les agents des services publics, notamment ceux chargés de la Police des eaux, doivent avoir libre accès aux dispositifs de prélèvement qui équipent les ouvrages de rejet vers le milieu récepteur.

Article 4.4.6.2. Section de mesure

Ces points sont implantés dans une section dont les caractéristiques (rectitude de la conduite à l'amont, qualité des parois, régime d'écoulement) permettent de réaliser des mesures représentatives de manière à ce que la vitesse n'y soit pas sensiblement ralentie par des seuils ou obstacles situés à l'aval et que l'effluent soit suffisamment homogène.

Article 4.4.7. Caractéristiques générales de l'ensemble des rejets

Les effluents rejetés doivent être exempts :

- de matières flottantes,

- de produits susceptibles de dégager, en égout ou dans le milieu naturel, directement ou indirectement, des gaz ou vapeurs toxiques, inflammables ou odorantes,
- de tout produit susceptible de nuire à la conservation des ouvrages, ainsi que des matières déposables ou précipitables qui, directement ou indirectement, sont susceptibles d'entraver le bon fonctionnement des ouvrages.

Les effluents doivent également respecter les caractéristiques suivantes :

- Température : 30 °C
- pH : compris entre 5,5 et 8,5
- Couleur : modification de la coloration du milieu récepteur mesurée en un point représentatif de la zone de mélange inférieure à 100 mg Pt/l

Article 4.4.8. Gestion des eaux polluées et des eaux résiduaires interne à l'établissement

Les réseaux de collecte sont conçus pour évacuer séparément chacune des diverses catégories d'eaux polluées issues des activités ou sortant des ouvrages d'épuration interne vers les traitements appropriés avant d'être évacuées vers le milieu récepteur autorisé à les recevoir.

Article 4.4.9. Valeurs limites d'émission des eaux résiduaires avant rejet dans le milieu naturel ou dans une station d'épuration collective

Pour les effluents aqueux et sauf dispositions contraires, les valeurs limites s'imposent à des prélèvements, mesures ou analyses moyens réalisés sur 24 heures.

Lorsque la valeur limite est exprimée en flux spécifique, ce flux est calculé, sauf dispositions contraires, à partir d'une production journalière.

Dans le cas d'une autosurveillance permanente (au moins une mesure représentative par jour), sauf disposition contraire, 10% de la série des résultats des mesures peuvent dépasser les valeurs limites prescrites, sans toutefois dépasser le double de ces valeurs. Ces 10% sont comptés sur une base mensuelle.

Dans le cas de prélèvements instantanés, aucun résultat de mesure ne dépasse le double de la valeur limite prescrite.

Article 4.4.9.1. Rejets dans le milieu naturel ou dans une station d'épuration collective

L'exploitant est tenu de respecter, avant rejet des eaux résiduaires dans le milieu récepteur considéré, les valeurs limites en concentration ci-dessous définies.

Référence du rejet vers le milieu récepteur : point de rejet NORD et point de rejet SUD (les conditions de rejet sont identiques pour les deux points)

Paramètre	Concentration maximale
MES	35 mg/L
DBO ₅ (sur effluent non décanté)	100 mg/L
DCO (sur effluent non décanté)	125 mg/L
T°C	30°C
Hydrocarbures	5 mg/L
pH	5,5 < pH < 8,5

Article 4.4.9.2. Compatibilité avec les objectifs de qualité du milieu

Le fonctionnement de l'installation est compatible avec les objectifs de qualité et de quantité des eaux visés au IV de l'article L. 212-1 du code de l'environnement.

Les valeurs limites d'émissions prescrites permettent le respect, dans le milieu hors zone de mélange, des normes de qualité environnementales définies par l'arrêté du 20 avril 2005 susvisé complété par l'arrêté du 25 janvier 2010 susvisé.

L'exploitant est responsable du dimensionnement de la zone de mélange associée à son ou ses points de rejets.

Article 4.4.10. Gestion des eaux domestiques

Les eaux domestiques sont prises en charge par un organisme agréé en vue de leur recyclage.

Article 4.4.11. Eaux pluviales susceptibles d'être polluées

Les eaux pluviales susceptibles d'être polluées sont traitées conformément aux dispositions de l'article 4.4.2 du présent arrêté.

Il est interdit d'établir des liaisons directes entre les réseaux de collecte des eaux pluviales et les réseaux de collecte des effluents pollués ou susceptibles d'être pollués.

TITRE 5 – DÉCHETS

CHAPITRE 5.1 PRINCIPES DE GESTION

Article 5.1.1. Limitation de la production de déchets

L'exploitant prend toutes les dispositions nécessaires dans la conception, l'aménagement, et l'exploitation de ses installations pour :

- en priorité, prévenir et réduire la production et la nocivité des déchets, notamment en agissant sur la conception, la fabrication et la distribution des substances et produits et en favorisant le réemploi, diminuer les incidences globales de l'utilisation des ressources et améliorer l'efficacité de leur utilisation ;
- assurer une bonne gestion des déchets de son entreprise en privilégiant, dans l'ordre :
 - a) la préparation en vue de la réutilisation ;
 - b) le recyclage ;
 - c) toute autre valorisation, notamment la valorisation énergétique ;
 - d) l'élimination.

Cet ordre de priorité peut être modifié si cela se justifie compte tenu des effets sur l'environnement et la santé humaine, et des conditions techniques et économiques. L'exploitant tient alors les justifications nécessaires à disposition de l'inspection des installations classées.

Article 5.1.2. Séparation des déchets

L'exploitant effectue à l'intérieur de son établissement la séparation des déchets (dangereux ou non) de façon à assurer leur orientation dans les filières autorisées adaptées à leur nature et à leur dangerosité. Les déchets dangereux sont définis par l'article R.541-8 du code de l'environnement

Les huiles usagées sont gérées conformément aux articles R.543-3 à R.543-15 et R.543-40 du code de l'environnement. Dans l'attente de leur ramassage, elles sont stockées dans des réservoirs étanches et dans des conditions de séparation satisfaisantes, évitant notamment les mélanges avec de l'eau ou tout autre déchet non huileux ou contaminé par des PCB.

Les déchets d'emballages industriels sont gérés dans les conditions des articles R.543-66 à R.543-72 du code de l'environnement.

Les piles et accumulateurs usagés sont gérés conformément aux dispositions de l'article R.543-131 du code de l'environnement.

Les pneumatiques usagés sont gérés conformément aux dispositions de l'article R.543-137 à R.543-151 du code de l'environnement ; ils sont remis à des opérateurs agréés (collecteurs ou exploitants d'installations d'élimination) ou aux professionnels qui utilisent ces déchets pour des travaux publics, de remblaiement, de génie civil ou pour l'ensilage.

Les déchets d'équipements électriques et électroniques sont enlevés et traités selon les dispositions des articles R.543-195 à R.543-201 du code de l'environnement.

Article 5.1.3. Conception et exploitation des installations d'entreposage internes des déchets

Les déchets produits, entreposés dans l'établissement, avant leur orientation dans une filière adaptée, le sont dans des conditions ne présentant pas de risques de pollution (prévention d'un lessivage par des eaux météoriques, d'une pollution des eaux superficielles et souterraines, des envols et des odeurs) pour les populations avoisinantes et l'environnement.

En particulier, les aires d'entreposage de déchets susceptibles de contenir des produits polluants sont réalisées sur des aires étanches et aménagées pour la récupération des éventuels liquides épandus et des eaux météoriques souillées.

Article 5.1.4. Déchets gérés à l'extérieur de l'établissement

L'exploitant oriente les déchets produits dans des filières propres à garantir les intérêts visés à l'article L.511-1 et L.541-1 du code de l'environnement.

Il s'assure que la personne à qui il remet les déchets est autorisée à les prendre en charge et que les installations destinataires des déchets sont régulièrement autorisées à cet effet.

Il fait en sorte de limiter le transport des déchets en distance et en volume.

Article 5.1.5. Déchets gérés à l'intérieur de l'établissement

Tout traitement de déchets dans l'enceinte de l'établissement est interdit, à l'exception des opérations de recyclage.

Le mélange de déchets dangereux de catégories différentes, le mélange de déchets dangereux avec des déchets non dangereux et le mélange de déchets dangereux avec des substances, matières ou produits qui ne sont pas des déchets sont interdits.

Article 5.1.6. Transport

L'exploitant tient un registre chronologique où sont consignés tous les déchets sortant. Le contenu minimal des informations du registre est fixé en référence à l'arrêté du 29 février 2012 fixant le contenu des registres mentionnés aux articles R.541-43 et R.541-46 du code de l'environnement.

Chaque lot de déchets dangereux expédié vers l'extérieur est accompagné du bordereau de suivi défini à l'article R.541-45 du code de l'environnement. Les bordereaux et justificatifs correspondants sont tenus à la disposition de l'inspection des installations classées sur le site durant 5 années au minimum.

Les opérations de transport de déchets (dangereux ou non) respectent les dispositions des articles R.541-49 à R.541-64 et R.541-79 du code de l'environnement relatifs à la collecte, au transport, au négoce et au courtage de déchets. La liste mise à jour des transporteurs utilisés par l'exploitant, est tenue à la disposition de l'inspection des installations classées.

L'importation ou l'exportation de déchets (dangereux ou non) ne peut être réalisée qu'après accord des autorités compétentes en application du règlement (CE) n° 1013/2006 du Parlement européen et du Conseil du 14 juin 2006 concernant les transferts de déchets.

Article 5.1.7. Déchets indicatifs produits par l'établissement

Les principaux déchets générés par le fonctionnement normal des installations sont les suivantes (à titre indicatif) :

Type de déchets	Code des déchets	Nature des déchets	Origine du déchet	Mode de stockage	Mode d'élimination ou de valorisation
Déchets dangereux	13 01 00*	Huiles hydrauliques usagés	Maintenance des installations	Container, fût	incinération
	13 02 00*	Huiles moteur, de boîte de vitesse et lubrifications usagées	Maintenance des installations	Container, fût	incinération
	13 05 06*	Boues du séparateur d'hydrocarbures	séparateur d'hydrocarbures	séparateur d'hydrocarbures	incinération
	13 05 07*	Boues du séparateur d'hydrocarbures	séparateur d'hydrocarbures	séparateur d'hydrocarbures	incinération

Type de déchets	Code des déchets	Nature des déchets	Origine du déchet	Mode de stockage	Mode d'élimination ou de valorisation
	15 02 02* absorbants, matériaux filtrants (y compris les filtres à huile non spécifiés ailleurs), chiffons d'essuyage et vêtements de protection contaminés par des substances dangereuses	Déchets d'entretien (chiffons et absorbants souillés)	Maintenance des installations	Container, fût	incinération
Déchets non dangereux	10 03 22 autres fines et poussières (y compris fines de broyage de crasses) autres que celles visées à la rubrique 10 03 21	Fines ou filler	Dépoussiéreur du tambour sécheur	silos	Recyclage interne
	16 03 04 déchets d'origine minérale autres que ceux visés à la rubrique 16 03 03	Enrobés (rebus de fabrication)	Sortie du malaxeur	/	Recyclage interne
	20 01 01 papier et carton	Papier, cartons, résidus de repas.	Bureaux et locaux du personnel	benne	incinération

Type de déchets	Code des déchets	Nature des déchets	Origine du déchet	Mode de stockage	Mode d'élimination ou de valorisation
Déchets non dangereux	20 01 08 déchets de cuisine et de cantine biodégradables	Papier, cartons, résidus de repas.	Bureaux et locaux du personnel	benne	incinération

CHAPITRE 5.2 STATION DE TRANSIT DE MATÉRIAUX

L'installation ne peut ni admettre ni stocker des déchets présentant au moins une des propriétés de danger énumérées à l'annexe I de l'article R.541-8 du code de l'environnement, notamment des déchets contenant de l'amiante comme les matériaux de construction contenant de l'amiante, relevant du code 17 06 05* de la liste des déchets, les matériaux géologiques excavés contenant de l'amiante, relevant du code 17 05 03* de la liste des déchets et les agrégats d'enrobé relevant du code 17 06 05* de la liste des déchets.

CHAPITRE 5.3 POUSSIÈRES DE FILTRATION

Les poussières de filtration sont recyclées en fabrication ou éliminées en tant que déchets dans le cas contraire.

TITRE 6 PRÉVENTION DES NUISANCES SONORES ET DES VIBRATIONS

CHAPITRE 6.1 DISPOSITIONS GÉNÉRALES

Article 6.1.1. Définitions

Au sens du présent arrêté, on appelle :

- émergence : la différence entre les niveaux de pression continue équivalents pondérés A du bruit ambiant (établissement en fonctionnement) et du bruit résiduel (en l'absence du bruit généré par l'établissement) ;
- zones à émergence réglementée :
 - l'intérieur des immeubles habités ou occupés par des tiers, existant à la date de l'arrêté d'autorisation de l'installation et leurs parties extérieures éventuelles les plus proches (cour, jardin, terrasse) ;
 - les zones constructibles définies par des documents d'urbanisme opposables aux tiers et publiés à la date de l'arrêté d'autorisation ;
 - l'intérieur des immeubles habités ou occupés par des tiers qui ont été implantés après la date de l'arrêté d'autorisation dans les zones constructibles définies ci-dessus et leurs parties extérieures éventuelles les plus proches (cour, jardin, terrasse), à l'exclusion de celles des immeubles implantés dans les zones destinées à recevoir des activités artisanales ou industrielles.

Article 6.1.2. Aménagements

L'installation est construite, équipée et exploitée de façon que son fonctionnement ne puisse être à l'origine de bruits transmis par voie aérienne ou solidienne, de vibrations mécaniques susceptibles de compromettre la santé ou la sécurité du voisinage ou de constituer une nuisance pour celle-ci.

Les prescriptions de l'arrêté ministériel du 23 janvier 1997 modifié relatif à la limitation des bruits émis dans l'environnement par les installations relevant du livre V titre I du Code de l'Environnement, ainsi que les règles techniques annexées à la circulaire du 23 juillet 1986 relative aux vibrations mécaniques émises dans l'environnement par les installations classées sont applicables.

Une mesure des émissions sonores est effectuée aux frais de l'exploitant par un organisme qualifié, notamment à la demande du préfet, si l'installation fait l'objet de plaintes ou en cas de modification de l'installation susceptible d'impacter le niveau de bruit généré dans les zones à émergence réglementée.

Article 6.1.3. Véhicules et engins

Les véhicules de transport, les matériels de manutention et les engins de chantier utilisés à l'intérieur de l'établissement, et susceptibles de constituer une gêne pour le voisinage, sont conformes aux dispositions des articles R.571-1 à R.571-24 du code de l'environnement, à l'exception des matériels destinés à être utilisés à l'extérieur des bâtiments visés par l'arrêté du 18 mars 2002 modifié, mis sur le marché après le 4 mai 2002, soumis aux dispositions dudit arrêté.

Article 6.1.4. Appareils de communication

L'usage de tout appareil de communication par voie acoustique (sirènes, avertisseurs, haut-parleurs ...) gênant pour le voisinage est interdit sauf si leur emploi est exceptionnel et réservé à la prévention ou au signalement d'incidents graves ou d'accidents.

CHAPITRE 6.2 NIVEAUX ACOUSTIQUES

Article 6.2.1. Valeurs Limites d'émergence

Les émissions sonores dues aux activités des installations ne doivent pas engendrer une émergence supérieure aux valeurs admissibles fixées dans le tableau ci-après, dans les zones à émergence réglementée.

Niveau de bruit ambiant existant dans les zones à émergence réglementée (incluant le bruit de l'établissement)	Émergence admissible pour la période allant de 7 h à 22 h, sauf dimanches et jours fériés	Émergence admissible pour la période allant de 22 h à 7 h, ainsi que les dimanches et jours fériés
Supérieur à 35 dB(A) et inférieur ou égal à 45 dB (A)	6 dB(A)	4 dB(A)
Supérieur à 45 dB(A)	5 dB(A)	3 dB(A)

Article 6.2.2. Niveaux limites de bruit en limites d'exploitation

Les niveaux limites de bruit en limite de propriété de l'installation ne dépasse pas, lorsqu'elle est en fonctionnement, 70 dB (A) pour la période de jour et 60 dB (A) pour la période de nuit, sauf si le bruit résiduel pour la période considérée est supérieur à cette limite.

CHAPITRE 6.3 VIBRATIONS

En cas d'émissions de vibrations mécaniques gênantes pour le voisinage ainsi que pour la sécurité des biens ou des personnes, les points de contrôle, les valeurs des niveaux limites admissibles ainsi que la mesure des niveaux vibratoires émis seront déterminés suivant les spécifications des règles techniques annexées à la circulaire ministérielle n° 23 du 23 juillet 1986 relative aux vibrations mécaniques émises dans l'environnement par les installations classées.

TITRE 7 – PRÉVENTION DES RISQUES TECHNOLOGIQUES

CHAPITRE 7.1 GÉNÉRALITÉS

Article 7.1.1. Localisation des risques

L'exploitant recense, sous sa responsabilité, les parties de l'installation qui, en raison des caractéristiques qualitatives et quantitatives des matières mises en œuvre, stockées, utilisées ou produites, sont susceptibles d'être à l'origine d'un sinistre pouvant avoir des conséquences directes ou indirectes sur les intérêts mentionnés à l'article L. 511-1 du code de l'environnement.

L'exploitant dispose d'un plan général des ateliers et des stockages indiquant ces risques.

Les zones à risques sont matérialisées par tous moyens appropriés.

Article 7.1.2. Localisation des stocks de substances et mélanges dangereux

L'inventaire et l'état des stocks des substances et mélanges susceptibles d'être présents dans l'établissement (nature, état physique, quantité, emplacement) est tenu à jour. Un plan général des stockages est annexé à cet inventaire.

Ces documents sont tenus en permanence, de manière facilement accessible, à la disposition des services d'incendie et de secours et de l'inspection des installations classées.

Les installations sont implantées à une distance minimale de 30 mètres des limites de propriété.

Une distance minimale de 35 mètres est maintenue entre l'emplacement des hydrocarbures et les voies de circulations externes.

Article 7.1.3. Identification des produits

L'exploitant veille notamment à disposer sur le site, et à tenir à disposition de l'inspection des installations classées, l'ensemble des documents nécessaires à l'identification des substances et des produits, et en particulier les fiches de données de sécurité à jour pour les substances chimiques et mélanges chimiques concernés présents sur le site.

Article 7.1.4. Étiquetage des substances et mélanges dangereux

Les fûts, réservoirs et autres emballages portent en caractères très lisibles le nom des substances et mélanges, et s'il y a lieu, les éléments d'étiquetage conformément au règlement n°1272/2008 dit CLP ou le cas échéant par la réglementation sectorielle applicable aux produits considérés.

Les tuyauteries apparentes contenant ou transportant des substances ou mélanges dangereux devront également être munis du pictogramme défini par le règlement susvisé.

Article 7.1.5. Propreté de l'installation

Les locaux sont maintenus propres et régulièrement nettoyés notamment de manière à éviter les amas de matières dangereuses ou polluantes et de poussières. Le matériel de nettoyage est adapté aux risques présentés par les produits et poussières.

Les points d'accumulation de poussières sont nettoyés régulièrement. Les opérations de nettoyage doivent être conduites en limitant au maximum l'envol des poussières.

Article 7.1.6. Contrôle des accès

Les installations sont fermées par un dispositif capable d'interdire l'accès à toute personne non autorisée.

Une surveillance est assurée en permanence.

Article 7.1.7. Circulation dans l'établissement

L'exploitant fixe les règles de circulation applicables à l'intérieur de l'établissement. Elles sont portées à la connaissance des intéressés par une signalisation adaptée et une information appropriée.

Article 7.1.8. Étude de dangers

L'exploitant met en place et entretient l'ensemble des équipements mentionnés dans l'étude de dangers.

L'exploitant met en œuvre l'ensemble des mesures d'organisation et de formation ainsi que les procédures mentionnées dans l'étude de dangers.

CHAPITRE 7.2 DISPOSITIONS CONSTRUCTIVES

Article 7.2.1. Intervention des services de secours

Article 7.2.1.1. Accessibilité

L'installation dispose en permanence d'un accès au moins pour permettre à tout moment l'intervention des services d'incendie et de secours.

Au sens du présent arrêté, on entend par « accès à l'installation » une ouverture reliant la voie de desserte ou publique et l'intérieur du site suffisamment dimensionnée pour permettre l'entrée des engins de secours et leur mise en œuvre.

Les véhicules dont la présence est liée à l'exploitation de l'installation stationnent sans occasionner de gêne pour l'accessibilité des engins des services de secours depuis les voies de circulation externes à l'installation, même en dehors des heures d'exploitation et d'ouverture de l'installation.

Article 7.2.1.2. Accessibilité des engins à proximité de l'installation

Une voie « engins » au moins est maintenue dégagée pour la circulation sur le périmètre de l'installation et est positionnée de façon à ne pouvoir être obstruée par l'effondrement de tout ou partie de cette installation.

Cette voie « engins » respecte les caractéristiques suivantes :

- la largeur utile est au minimum de 3 mètres, la hauteur libre au minimum de 3,5 mètres et la pente inférieure à 15%;
- dans les virages de rayon intérieur inférieur à 50 mètres, un rayon intérieur R minimal de 13 mètres est maintenu et une sur-largeur de $S = 15/R$ mètres est ajoutée ;
- la voie résiste à la force portante calculée pour un véhicule de 160 kN avec un maximum de 90kN par essieu, ceux-ci étant distants de 3,6 mètres au maximum ;
- chaque point du périmètre de l'installation est à une distance maximale de 60 mètres de cette voie.

En cas d'impossibilité de mise en place d'une voie engin permettant la circulation sur l'intégralité du périmètre de l'installation et si tout ou partie de la voie est en impasse, les 40 derniers mètres de la partie de la voie en impasse sont d'une largeur utile minimale de 7 mètres et une aire de retournement de 20 mètres de diamètre est prévue à son extrémité.

Article 7.2.1.3. Déplacement des engins de secours à l'intérieur du site

Pour permettre le croisement des engins de secours, tout tronçon de voie « engins » de plus de 100 mètres linéaires dispose d'au moins deux aires dites de croisement, judicieusement positionnées, dont les caractéristiques sont :

- largeur utile minimale de 3 mètres en plus de la voie engin,
- longueur minimale de 10 mètres,
- présentant a minima les mêmes qualités de pente, de force portante et de hauteur libre que la voie « engins ».

Article 7.2.2. Moyens de lutte contre l'incendie

L'installation est dotée de moyens de lutte contre l'incendie appropriés aux risques, notamment :

- d'un moyen permettant d'alerter les services d'incendie et de secours ;
- de plans des locaux facilitant l'intervention des services d'incendie et de secours avec une description des dangers pour chaque local, comme prévu à l'article 7.1.1 ;
- sur la plateforme ouest « centrales d'enrobage », d'une réserve d'eau d'un volume 120 mètres cubes, destinée à l'extinction, accessible en toutes circonstances. Cette réserve dispose des prises de raccordement conformes

aux normes en vigueur pour permettre au service d'incendie et de secours de s'alimenter et permet de fournir un débit de 60 m³/h. L'exploitant est en mesure de justifier au préfet la disponibilité effective des débits d'eau ainsi que le dimensionnement de l'éventuel bassin de stockage ;

- d'extincteurs répartis à l'intérieur de l'installation lorsqu'elle est couverte, sur les aires extérieures et dans les lieux présentant des risques spécifiques, à proximité des dégagements, bien visibles et facilement accessibles. Les agents d'extinction sont appropriés aux risques à combattre et compatibles avec les matières stockées.

Les moyens de lutte contre l'incendie sont capables de fonctionner efficacement quelle que soit la température de l'installation et notamment en période de gel. L'exploitant s'assure de la vérification périodique et de la maintenance des matériels de sécurité et de lutte contre l'incendie conformément aux référentiels en vigueur.

Si les moyens de défense incendie sont moindres, l'exploitant est en mesure de présenter à l'inspection des installations classées, l'accord écrit des services d'incendie et de secours et les justificatifs attestant des moyens de défense incendie immédiatement disponibles demandés par ces mêmes services.

Par ailleurs, un stock de matériaux inertes d'un volume suffisant est en permanence maintenu à disposition afin d'agir rapidement lors d'un départ d'incendie.

Les tuyauteries transportant des fluides dangereux ou insalubres et de collecte d'effluents pollués ou susceptibles de l'être sont étanches et résistent à l'action physique et chimique des produits qu'elles sont susceptibles de contenir. Elles sont convenablement entretenues et font l'objet d'examen périodiques appropriés permettant de s'assurer de leur bon état. Les différentes tuyauteries accessibles sont repérées conformément aux règles en vigueur.

CHAPITRE 7.3 DISPOSITIF DE PRÉVENTION DES ACCIDENTS

Article 7.3.1. Conception des installations

Les centrales d'enrobage sont installées sur une plateforme stabilisée.

Il est nécessaire de prendre des mesures d'isolement par l'aménagement d'écrans incombustibles ou de tout autre dispositif d'efficacité équivalente en vue d'éviter que tout incident suivi de feu sur un brûleur d'un générateur de chaleur ne s'étende aux cuves de stockage des produits bitumineux.

L'installation doit disposer d'interrupteurs et de robinetteries de sectionnement, en des endroits facilement accessibles, permettant en cas d'incendie :

- l'arrêt des pompes à bitume,
- l'arrêt de l'arrivée de fuel aux brûleurs,
- l'arrêt du dispositif de ventilation,
- l'isolement des circuits de fluide chauffant,
- l'arrêt des convoyeurs de granulats et de fillers.

Ces organes de coupure sont signalés par des pancartes bien visibles.

Par ailleurs, les brûleurs des tambours-sécheurs sont équipés d'une sécurité qui coupe l'alimentation en combustible si la flamme s'éteint.

Article 7.3.2. Stockages

Le transport des produits sur le site doit être effectué avec les précautions nécessaires pour éviter le renversement accidentel des emballages (arrimage des fûts...).

Les silos et réservoirs doivent être conçus pour pouvoir résister aux charges auxquelles ils pourraient être soumis (vent, neige, etc.).

Tous les produits inflammables sont stockés à une température inférieure à leur point éclair.

Par ailleurs, le stockage du GNR est réalisé dans une cuve double enveloppe avec détection de fuite.

Article 7.3.3. Matériels utilisables en atmosphères explosibles

Dans les parties de l'installation mentionnées à l'article 7.1.1 et recensées comme pouvant être à l'origine d'une explosion, les installations électriques, mécaniques, hydrauliques et pneumatiques sont conformes aux dispositions du décret du 19 novembre 1996 modifié, relatif aux appareils et aux systèmes de protection destinés à être utilisés en atmosphère explosible.

Article 7.3.4. Installations électriques

L'exploitant tient à la disposition de l'inspection des installations classées les éléments justifiant que ses installations électriques sont réalisées conformément aux règles en vigueur.

Les installations électriques sont entretenues en bon état et contrôlées après leur installation ou suite à modification. Elles sont contrôlées périodiquement par une personne compétente, conformément aux dispositions de la section 5 du chapitre VI du titre II de livre II de la quatrième partie du code du travail relatives à la vérification des installations électriques.

Notamment, l'exploitant tient à la disposition de l'inspection des installations classées les certificats Q18 et Q19, relatifs à la vérification des installations électriques. Les documents délivrés par l'organisme qui procède à la vérification annuelle des installations mentionnent, s'ils existent, les risques d'incendie ou d'explosion associés aux défauts relevés.

Les dispositions ci-dessus s'appliquent sans préjudice des dispositions du Code du Travail.

Les équipements métalliques sont mis à la terre conformément aux règlements et aux normes applicables.

Article 7.3.5. Systèmes de détection et extinction automatiques

Chaque local technique, armoire technique ou partie de l'installation recensée selon les dispositions de l'article 7.1.1 en raison des conséquences d'un sinistre susceptible de se produire dispose d'un dispositif de détection de substance particulière/fumée.

L'exploitant dresse la liste de ces détecteurs avec leur fonctionnalité et détermine les opérations d'entretien destinées à maintenir leur efficacité dans le temps.

L'exploitant est en mesure de démontrer la pertinence du dimensionnement retenu pour les dispositifs de détection et le cas échéant d'extinction. Il organise à fréquence semestrielle au minimum des vérifications de maintenance et des tests dont les comptes-rendus sont tenus à disposition de l'inspection des installations classées.

En cas d'installation de systèmes d'extinction automatique d'incendie, ceux-ci sont conçus, installés et entretenus régulièrement conformément aux référentiels reconnus.

Toutes les précautions sont prises pour éviter un échauffement dangereux ou une surpression des installations. Des appareils d'extinction appropriés ainsi que des dispositifs d'arrêt d'urgence sont entretenus constamment en bon état et vérifiés par des tests périodiques.

CHAPITRE 7.4 DISPOSITIF DE RÉTENTION DES POLLUTIONS ACCIDENTELLES

Article 7.4.1. Rétentions et confinement

I. Tout stockage d'un liquide susceptible de créer une pollution des eaux ou des sols est associé à une capacité de rétention dont le volume est au moins égal à la plus grande des deux valeurs suivantes :

- 100 % de la capacité du plus grand réservoir,
- 50 % de la capacité totale des réservoirs associés.

Cette disposition n'est pas applicable aux bassins de traitement des eaux résiduaires.

Pour les stockages de récipients de capacité unitaire inférieure ou égale à 250 litres, la capacité de rétention est au moins égale à :

- dans le cas de liquides inflammables, 50 % de la capacité totale des fûts,
- dans les autres cas, 20 % de la capacité totale des fûts,
- dans tous les cas 800 litres minimum ou égale à la capacité totale lorsque celle-là est inférieure à 800 l.

II. La capacité de rétention est étanche aux produits qu'elle pourrait contenir et résiste à l'action physique et chimique des fluides. Il en est de même pour son dispositif d'obturation qui est maintenu fermé.

L'étanchéité du (ou des) réservoir(s) associé(s) est conçue pour pouvoir être contrôlée à tout moment, sauf impossibilité technique justifiée par l'exploitant.

Le stockage des liquides inflammables, toxiques, corrosifs ou dangereux pour l'environnement, n'est autorisé sous le niveau du sol environnant que dans des réservoirs en fosse maçonnée ou assimilés.

Les produits récupérés en cas d'accident ne peuvent être rejetés que dans des conditions conformes au présent arrêté ou sont éliminés comme les déchets.

Les réservoirs ou récipients contenant des produits incompatibles ne sont pas associés à une même rétention.

Le stockage des liquides inflammables, ainsi que des autres produits toxiques ou dangereux pour l'environnement, n'est permis sous le niveau du sol que dans des réservoirs en fosse maçonnée, ou assimilés, et pour les liquides inflammables, dans les conditions énoncées ci-dessus.

III. Les rétentions des stockages à l'air libre sont vidées dès que possible des eaux pluviales s'y versant.

IV. Le sol des aires et des locaux de stockage ou de manipulation des matières dangereuses pour l'homme ou susceptibles de créer une pollution de l'eau ou du sol est étanche et équipé de façon à pouvoir recueillir les eaux de lavage et les matières répandues accidentellement.

Notamment, toutes les zones d'activité sont imperméabilisées :

- la zone d'implantation des centrales d'enrobés et de leurs équipements est réalisée sur une dalle béton
- toutes les zones de circulation et de stationnement sont imperméabilisées

Les aires de chargement et de déchargement routier et ferroviaire sont étanches et reliées à des rétentions dimensionnées selon les mêmes règles.

V. Toutes mesures sont prises pour recueillir l'ensemble des eaux et écoulements susceptibles d'être pollués lors d'un sinistre, y compris les eaux utilisées lors d'un incendie, afin que celles-ci soient récupérées ou traitées afin de prévenir toute pollution des sols, des égouts, des cours d'eau ou du milieu naturel. Ce confinement peut être réalisé par des dispositifs internes ou externes à l'installation. Les dispositifs internes sont interdits lorsque des matières dangereuses sont stockées.

Afin d'assurer le confinement des matières susceptibles de créer une pollution, notamment suite à un incendie, une vanne d'isolement positionnée en aval de chaque séparateur à hydrocarbures permet d'isoler les eaux polluées et de les contenir dans les fossés périphériques de stockage.

Si les volumes à contenir sont supérieures aux capacités de rétention des fossés périphériques, les volumes des bassins d'infiltration sont alors utilisés.

Dans tous les cas, l'exploitant collecte les eaux polluées et traite les sols impactés contenus dans les fossés périphériques et, le cas échéant, dans les bassins d'infiltration.

Les déchets collectés sont éliminés vers les filières de traitement des déchets appropriées.

Article 7.4.2. Stockage de fioul et de bitume

Les hydrocarbures et les bitumes sont stockés dans des parcs à liants munis d'une cuvette de rétention incombustible et étanche répondant aux caractéristiques fixés à l'article 7.4.1 du présent arrêté, d'une capacité minimum de 262m³.

Par ailleurs, lors de la livraison de liants hydrocarbonés, un bac de récupération des égouttures est placé sous les points de branchement des tuyauteries flexibles. Ce bac est régulièrement vidé et les produits récupérés sont stockés conformément aux dispositions fixées à l'article 5.1.3 du présent arrêté.

Article 7.4.3. Aires de dépotage

La distribution du gazole non routier aux chargeurs sur pneus se fait sur les aires de dépotage munies de cuvettes de rétention.

Article 7.4.4. Groupes électrogènes

Les groupes électrogènes sont équipés de leur propre rétention.

CHAPITRE 7.5 DISPOSITIONS D'EXPLOITATION

Article 7.5.1. Surveillance de l'installation

L'exploitant désigne une ou plusieurs personnes référentes ayant une connaissance de la conduite de l'installation, des dangers et inconvénients que son exploitation induit, des produits utilisés ou stockés dans l'installation et des dispositions à mettre en œuvre en cas d'incident.

Les personnes étrangères à l'établissement n'ont pas l'accès libre aux installations.

Article 7.5.2. Travaux

Dans les parties de l'installation recensées à l'article 7.1.1 et notamment celles recensées locaux à risque, les travaux de réparation ou d'aménagement ne peuvent être effectués qu'après délivrance d'un « permis d'intervention » et éventuellement d'un « permis de feu » et en respectant une consigne particulière.

Ces permis sont délivrés après analyse des risques liés aux travaux et définition des mesures appropriées.

Le « permis d'intervention » et éventuellement le « permis de feu » et la consigne particulière sont établis et visés par l'exploitant ou par une personne qu'il aura nommément désignée. Lorsque les travaux sont effectués par une entreprise extérieure, le « permis d'intervention » et éventuellement le « permis de feu » et la consigne particulière relative à la sécurité de l'installation, sont signés par l'exploitant et l'entreprise extérieure ou les personnes qu'ils auront nommément désignées.

Dans les parties de l'installation présentant des risques d'incendie ou d'explosion, il est interdit d'apporter du feu sous une forme quelconque, sauf pour la réalisation de travaux ayant fait l'objet d'un « permis de feu ». Cette interdiction est affichée en caractères apparents.

Article 7.5.3. Vérification périodique et maintenance des équipements

L'exploitant assure ou fait effectuer la vérification périodique et la maintenance des matériels de sécurité et de lutte contre l'incendie mis en place (exutoires, systèmes de détection et d'extinction, portes coupe-feu, colonne sèche par exemple) ainsi que des éventuelles installations électriques et de chauffage, conformément aux référentiels en vigueur.

Les vérifications périodiques de ces matériels sont enregistrées sur un registre sur lequel sont également mentionnées les suites données à ces vérifications.

Article 7.5.4. Consignes d'exploitation

Sans préjudice des dispositions du code du travail, des consignes sont établies, tenues à jour et affichées dans les lieux fréquentés par le personnel.

Ces consignes indiquent notamment :

- les contrôles à effectuer, en marche normale et à la suite d'un arrêt pour travaux de modification ou d'entretien de façon à permettre en toutes circonstances le respect des dispositions du présent arrêté ;
- l'interdiction d'apporter du feu sous une forme quelconque, notamment l'interdiction de fumer dans les zones présentant des risques d'incendie ou d'explosion ;
- l'interdiction de tout brûlage à l'air libre ;
- l'obligation du « permis d'intervention » pour les parties concernées de l'installation ;
- les conditions de conservation et de stockage des produits, notamment les précautions à prendre pour l'emploi et le stockage de produits incompatibles ;
- les procédures d'arrêt d'urgence et de mise en sécurité de l'installation (électricité, réseaux de fluides) ;
- les mesures à prendre en cas de fuite sur un récipient ou une tuyauterie contenant des substances dangereuses ;
- les modalités de mise en œuvre des dispositifs d'isolement du réseau de collecte, prévues à l'article 7.4.1 ;
- les moyens d'extinction à utiliser en cas d'incendie ;
- la procédure d'alerte avec les numéros de téléphone du responsable d'intervention de l'établissement, des services d'incendie et de secours, etc. ;
- l'obligation d'informer l'inspection des installations classées en cas d'accident.

CHAPITRE 7.6 SERVITUDES

Une zone libre de 5 mètres, sans aucun stockage, est assurée de part et d'autre de la conduite souterraine d'hydrocarbures traversant le site.

Cette zone libre est matérialisée au sol.

Un dispositif de protection est mis en place au niveau de l'intersection des voies de passage des engins et poids lourds avec la conduite souterraine, afin d'en assurer la complète protection mécanique.

Par ailleurs, l'exploitant s'assure qu'il respecte à tous moments les servitudes aéronautiques définies par la réglementation en vigueur et les contraintes radioélectriques édictées par la Direction Générale de l'Aviation Civile.

CHAPITRE 7.7 DISPOSITIONS PARTICULIÈRES APPLICABLES AU PROCÉDÉ DE CHAUFFAGE UTILISANT COMME FLUIDE CALOPORTEUR DES CORPS ORGANIQUES COMBUSTIBLES

Le liquide organique combustible est contenu dans une enceinte métallique entièrement close pendant le fonctionnement, à l'exception de l'ouverture des tuyaux d'évents.

La qualité et la quantité du fluide utilisé comme transmetteur de chaleur sont périodiquement vérifiées.

Dans le cas d'une installation en circuit fermé à vase d'expansion ouvert, un ou plusieurs tuyaux d'évents fixés sur le vase d'expansion permettent l'évacuation facile de l'air et des vapeurs du liquide combustible. Leur extrémité est convenablement protégée contre la pluie, garnie d'une toile métallique à mailles fines, et disposée de manière que les gaz qui s'en dégagent puissent s'évacuer à l'air libre à une hauteur suffisante, sans refluer dans les locaux voisins ni donner lieu à des émanations gênantes pour le voisinage.

Au cas où une pression de gaz s'ajouterait à la pression propre de vapeur du liquide, l'atmosphère de l'appareil est constituée par un gaz inerte vis-à-vis de la vapeur du fluide considéré dans les conditions d'emploi.

Dans le cas d'une installation en circuit fermé à vase d'expansion fermé, des dispositifs de sécurité en nombre suffisant et de caractéristiques convenables sont disposés de telle façon que la pression ne s'élève en aucune circonstance au-dessus de la pression du timbre.

En raison de leurs caractéristiques, les générateurs sont, le cas échéant, soumis au règlement sur les appareils à vapeur, les canalisations et récipients au règlement sur les appareils à pression de gaz.

Au point le plus bas de l'installation, on aménage un dispositif de vidange totale permettant d'évacuer rapidement le liquide combustible en cas de fuite constatée en un point quelconque de l'installation. L'ouverture de cette vanne doit interrompre automatiquement le système de chauffage. Une canalisation métallique, fixée à demeure sur la vanne de vidange, conduit par gravité le liquide évacué jusqu'à un réservoir métallique de capacité convenable, situé de préférence à l'extérieur des bâtiments et entièrement clos, à l'exception d'un tuyau d'évent.

Un dispositif approprié permet à tout moment de s'assurer que la quantité de liquide contenu est convenable.

Un dispositif thermométrique permet de contrôler à chaque instant la température maximale du liquide transmetteur de chaleur.

Un dispositif automatique de sûreté empêche la mise en chauffage ou assure l'arrêt du chauffage lorsque la quantité de liquide transmetteur de chaleur ou son débit dans chaque générateur en service sont insuffisants.

Un dispositif thermostatique maintient entre les limites convenables la température maximale du fluide transmetteur de chaleur.

Un second dispositif automatique de sûreté, indépendant du thermomètre et du thermostat précédents, actionne un signal d'alerte, sonore et lumineux au cas où la température maximale du liquide combustible dépasse accidentellement la limite fixée par le thermostat.

le Secrétaire Général

Benoit KAPLAN

TITRE 8 DÉLAIS ET VOIES DE RECOURS-PUBLICITÉ-EXÉCUTION

Article 8.1.1. Délais et voies de recours

La présente décision est soumise à un contentieux de pleine juridiction. Elle peut être déférée à la juridiction administrative compétente, le Tribunal administratif de Versailles, par voie postale (56 avenue de Saint-Cloud, 78011 Versailles) ou par voie électronique (<https://www.telerecours.fr/>) :

- Par les pétitionnaires ou exploitants, dans un délai de deux mois à compter du jour où la décision leur a été notifiée ;

- Par les tiers intéressés en raison des inconvénients ou des dangers pour les intérêts mentionnés à l'article L.181-3 du code de l'environnement, dans un délai de quatre mois à compter de l'affichage en mairie ou de la publication de la décision sur le site internet des services de l'État en Essonne, dans les conditions prévues à l'article R.181-44 du même code.

Le délai court à compter de la dernière formalité accomplie. Si l'affichage constitue cette dernière formalité, le délai court à compter du premier jour d'affichage de la décision.

Cette décision peut faire l'objet d'un recours gracieux auprès de Monsieur le Préfet de l'Essonne - Boulevard de France - CS 10701 - 91010 ÉVRY Cedex ou hiérarchique auprès de Monsieur le Ministre de la Transition écologique et solidaire - 92055 Paris-La-Défense Cedex, dans le délai de deux mois. Ce recours administratif prolonge de deux mois les délais mentionnés ci-dessus.

Les tiers intéressés peuvent déposer une réclamation auprès du préfet de l'Essonne, à compter de la mise en service du projet autorisé, aux seules fins de contester l'insuffisance ou l'inadaptation des prescriptions définies dans l'autorisation, en raison des inconvénients ou des dangers que le projet autorisé présente pour le respect des intérêts mentionnés à l'article L.181-3.

Le préfet de l'Essonne dispose d'un délai de deux mois, à compter de la réception de la réclamation, pour y répondre de manière motivée. A défaut, la réponse est réputée négative.

S'il estime la réclamation fondée, le préfet de l'Essonne fixe des prescriptions complémentaires dans les formes prévues à l'article R.181-45.

Article 8.1.2. Publicité

Conformément aux dispositions de l'article R.181-44 du code de l'environnement, en vue de l'information des tiers :

- une copie de l'arrêté d'autorisation est déposée en mairies de Wissous, Paray-Vieille-Poste, Athis-Mons (91) et Villeneuve le Roi (94) où elle peut être consultée,

- un extrait de cet arrêté est affiché en mairies de Wissous, Paray-Vieille-Poste, Athis-Mons (91) et Villeneuve le Roi (94) pendant une durée minimale d'un mois. Le procès verbal de l'accomplissement de cette formalité est dressé par les soins des Maires.

- l'arrêté est publié sur le site des services de l'État en Essonne et sur le site des services de l'État dans le Val-de-Marne pendant quatre mois minimum.

Article 8.1.3. Exécution

Les Secrétaires généraux des préfectures de l'Essonne et du Val-de-Marne,

Les inspecteurs de l'environnement,

Les Maires de Wissous, Paray-Vieille-Poste, Athis-Mons (91) et Villeneuve le Roi (94),

L'exploitant, la société COLAS Île-de-France Normandie,

sont chargés chacun en ce qui le concerne, de l'exécution du présent arrêté, qui est publié au recueil des actes administratifs des préfectures de l'Essonne et du Val de Marne.

Pour le Préfet de l'Essonne et par délégation,
le Secrétaire Général

Benoît KAPLAN

Pour le Préfet du Val-de-Marne et par délégation,
Pour le Préfet et par délégation
La secrétaire Générale

Fabienne BALUSSOU

ANNEXE 1 :

Principe de gestion des eaux pluviales sur la plateforme ouest « centrales d'enrobage »

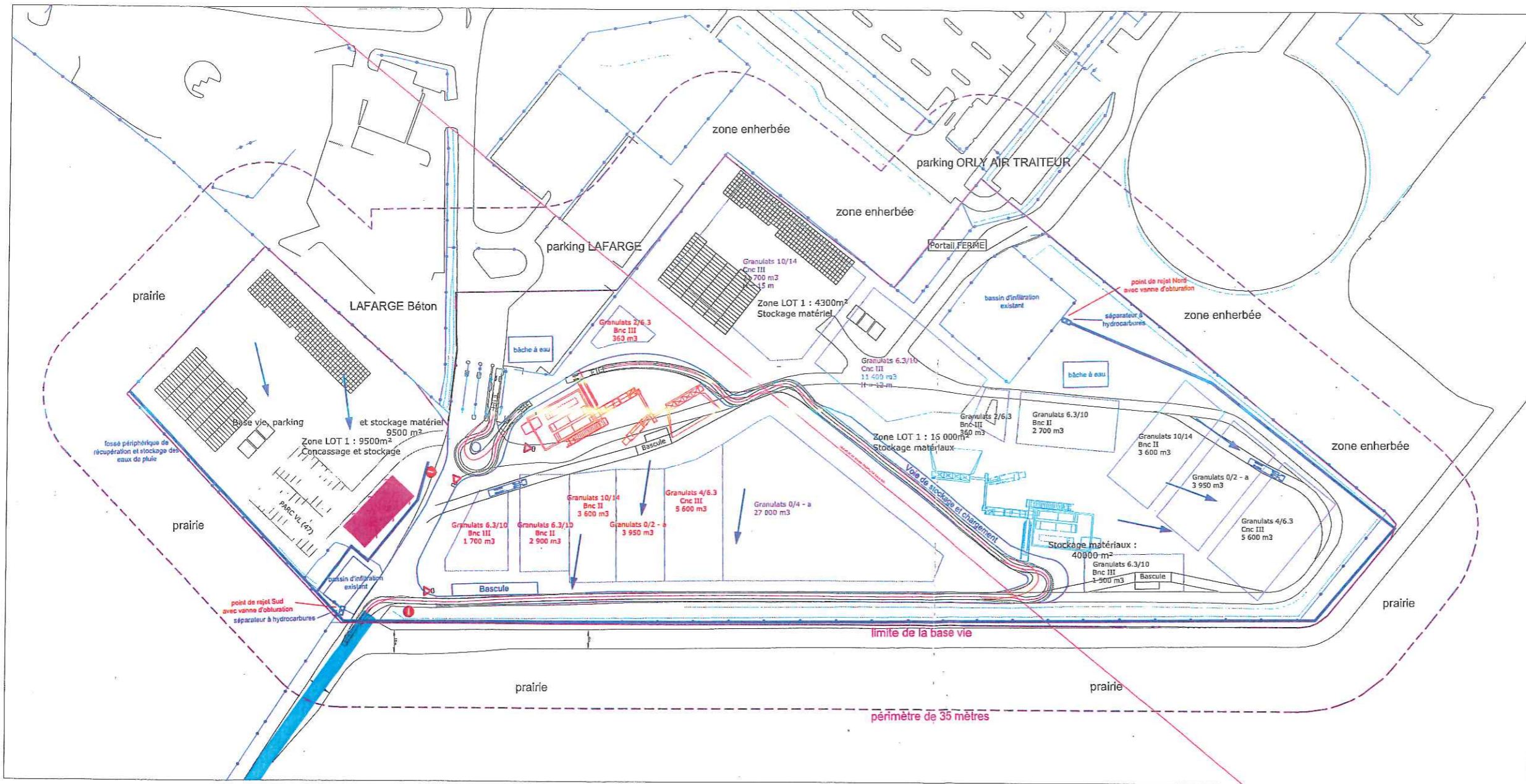

- sens d'écoulement des eaux de ruissellement
- fossé de stockage des eaux de ruissellement
- séparateur d'hydrocarbures

COLAS IDFN
Orly (94)



PLAN DE GESTION DES EAUX PLUVIALES										
Date : 18/03/2018										
NUMERO DU PLAN										
19243	OTE	-	ENV	PL	-	1/750	-	-	1	0
Atelier	Émile	Press	Diapari	View	And	Scale	Zone	Design	Order	Index
Contract	Issued by	Phase	Design	View	And	Scale	Zone	Design	Order	Index